



Document de référence 2012

incluant le rapport financier annuel

**Société Anonyme au capital de 2.662.782 euros
Tour Gallieni II
36 Avenue du Général-de-Gaulle
93170 BAGNOLET**



Le présent document de référence a été déposé auprès de l'Autorité des marchés financiers le 30 avril 2013, conformément à l'article 212-13 de son règlement général. Il pourra être utilisé à l'appui d'une opération financière s'il est complété par une note d'opération visée par l'AMF. Ce document a été établi par l'émetteur et engage la responsabilité de ses signataires.

SOMMAIRE

Message du Président.....	7
1. Personnes responsables.....	9
1.1. Responsable du document de référence.....	9
1.2. Attestation du responsable du document de référence.....	9
2. Contrôleurs légaux des comptes.....	11
2.1. Commissaires aux comptes titulaires.....	11
2.2. Commissaires aux comptes suppléants.....	11
2.3. Honoraires des commissaires aux comptes.....	12
3. Informations financières sélectionnées.....	13
4. Facteurs de risque.....	15
4.1. Risques liés à l'activité.....	15
4.1.1. Risques particuliers liés à l'activité (dont dépendance à l'égard de fournisseurs, clients, sous-traitants, contrats, procédés de fabrication...).....	15
4.1.2. Risques technologiques.....	16
4.1.3. Baisse des prix.....	16
4.1.4. Arrivée de nouveaux concurrents.....	16
4.1.5. Difficulté à gérer la croissance.....	16
4.2. Assurances – Couverture des risques éventuels.....	16
4.3. Risques de marché.....	17
4.3.1. Risque de change.....	17
4.3.2. Risque de taux.....	17
4.3.3. Risque de liquidité.....	18
4.3.4. Risque sur actions.....	18
4.3.5. Risque pays.....	18
4.4. Risques juridiques.....	18
4.4.1. Réglementation particulière.....	18
4.4.2. Confidentialité.....	18
4.4.3. Dépendance à l'égard des droits de propriété intellectuelle.....	18
4.4.4. Non-respect d'obligations de résultat.....	19
4.4.5. Faits exceptionnels et litiges.....	19
4.4.6. Nantissements d'actifs de l'émetteur.....	19
4.5. Risques industriels et liés à l'environnement.....	19
5. Informations concernant l'émetteur.....	21
5.1. Histoire et évolution de la société.....	21
5.1.1. Dénomination sociale et nom commercial de la Société.....	21
5.1.2. Lieu et numéro d'enregistrement.....	21
5.1.3. Date de constitution et durée.....	21
5.1.4. Siège social, forme juridique et législation applicable.....	21
5.1.5. Historique.....	21
5.2. Investissements.....	23
5.2.1. Principaux investissements réalisés.....	23
5.2.2. Principaux investissements en cours.....	23
6. Aperçu des activités.....	25
6.1. Généralités.....	25
6.1.1. Principales activités.....	25
6.2. Stratégie.....	25
6.2.1. Le modèle d'Infotel.....	25
6.2.2. Le plan « Performance 2016 ».....	26
6.3. Les services : les réponses sur mesure à proximité des clients.....	28
6.3.1. Les spécificités d'Infotel.....	28
6.3.2. Quelques-unes des références prestigieuses du groupe Infotel.....	29
6.4. Les logiciels : les outils des grands systèmes d'information.....	29
6.4.1. Concevoir et commercialiser des logiciels performants.....	29
6.4.2. Des logiciels répondant aux besoins des grands sites informatiques.....	29
6.4.3. Le support technique.....	30
6.5. Principaux marchés.....	30
6.5.1. Le marché des Logiciels et Services en France.....	30
6.5.2. Répartition de l'activité d'Infotel.....	32
6.5.3. La position comme créateur de logiciels.....	33
6.6. Événements exceptionnels.....	33
6.7. Propriété intellectuelle et industrielle.....	33
6.8. Position concurrentielle.....	33

7. Organisation du Groupe	35
7.1. Place de la société Infotel au sein du Groupe	35
7.2. Filiales	35
7.2.1. Description et activité des filiales.....	35
7.2.2. Activité d'Infotel Conseil en 2012.....	36
7.2.3. Activité d'Empeiria en 2012	36
7.2.4. Activité d'Infotel Business Consulting en 2012.....	36
7.2.5. Activité d'Harwell Management en 2012	37
7.2.6. Activité d'Archive Data Software en 2012.....	37
7.2.7. Activité d'Infotel GmbH (Allemagne).....	37
7.2.8. Activité d'Infotel Corporation (USA)	37
7.2.9. Activité d'Infotel Monaco (Monaco).....	37
7.2.10. Activité d'Insoft Software GmbH (Allemagne).....	37
7.2.11. Autres informations sur les filiales	38
7.3. Organisation fonctionnelle et ressources humaines	39
7.3.1. Organigramme	39
7.3.2. Fonctionnement	39
8. Propriétés immobilières, usines et équipements, environnement, développement durable	41
8.1. Locaux utilisés par le Groupe.....	41
8.2. Politique générale en matière environnementale et engagements sociétaux en faveur du développement durable.....	42
8.2.1. Politique générale en matière environnementale	42
8.2.2. Pollutions et gestions des déchets	42
8.2.3. Utilisation durable des ressources.....	43
8.2.4. Engagements sociétaux en faveur du développement durable	43
9. Examen de la situation financière et du résultat.....	45
9.1. Situation financière.....	45
9.2. Résultat	45
9.2.1. Groupe	45
9.2.2. Société mère	46
9.2.3. Stratégie ou facteur de nature gouvernementale	46
9.3. Capitaux propres	46
10. Trésorerie et capitaux.....	47
11. Recherche et développement, brevets et licences.....	49
12. Information sur les tendances	51
12.1. Tendances depuis la fin de l'exercice 2012	51
12.2. Tendances pour l'exercice 2013	51
13. Prévisions ou estimations du bénéfice	53
14. Organes d'administration, de direction et de surveillance et direction générale.....	55
14.1. Organes d'administration, de direction, de surveillance	55
14.1.1. Composition des organes d'administration et de direction générale.....	55
14.2. Conflits d'intérêts.....	56
15. Rémunérations et avantages.....	57
15.1. Rémunérations des dirigeants	57
15.2. Engagements de retraite et autres avantages au personnel	57
16. Fonctionnement des organes d'administration et de direction.....	59
16.1. Mandats et contrats de service	59
16.2. Gouvernement d'entreprise et comités	59
16.3. Limitations des pouvoirs du Directeur général.....	59
16.4. Autres informations sur le gouvernement d'entreprise	59
16.5. Rapport du président sur les procédures de contrôle interne	60
Introduction : rappel des obligations légales.....	60
1 ^{ère} Partie : Gouvernement d'entreprise et fonctionnement du Conseil d'administration	61
2 ^e Partie : Limitations des pouvoirs du Directeur général.....	64
3 ^e Partie : Procédures de contrôle interne	64
Tableaux recommandés par l'AMF sur les rémunérations des mandataires sociaux.....	71
16.6. Rapport des commissaires aux comptes	75
17. Salariés et personnel.....	77
17.1. Effectifs.....	77
17.2. Participation et intéressement.....	77
17.3. Participation au capital	77
17.4. Plans d'options de souscription d'actions	78
17.5. Conséquences sociales	79
17.6. Lutte contre les discriminations.....	79

18. Principaux actionnaires	81
18.1. Tableau d'évolution de la répartition du capital sur les trois dernières années	81
19. Opérations avec des apparentés.....	83
20. Informations financières concernant le patrimoine, la situation financière et les résultats de l'émetteur	85
20.1. Informations financières historiques.....	85
20.2. États financiers consolidés.....	86
20.3. Bilan consolidé	86
20.3.2. Compte de résultat et état du résultat global.....	88
20.3.3. Tableau des flux de trésorerie	89
20.3.4. Tableau de variation des capitaux propres consolidés.....	90
20.3.5. Informations générales	91
20.3.6. Principes et méthodes comptables.....	91
20.4. États financiers sociaux	111
20.4.1. Bilan Actif	111
20.4.2. Bilan Passif	112
20.4.3. Compte de résultat.....	113
20.4.4. Annexe aux comptes annuels.....	115
20.5. Rapports des commissaires aux comptes	123
20.5.1. Rapport des Commissaires aux comptes sur les comptes consolidés	123
20.5.2. Rapport des Commissaires aux comptes sur les comptes annuels.....	125
20.5.3. Rapport spécial des Commissaires aux comptes sur les conventions et engagements réglementés.....	127
20.6. Date des dernières informations financières.....	129
20.7. Informations financières intermédiaires	129
20.8. Politique de distribution des dividendes.....	129
20.9. Procédures judiciaires et d'arbitrage.....	129
20.10. Changement significatif de la situation financière ou commerciale	129
21. Informations complémentaires	131
21.1. Capital social	131
21.1.1. Évolution du capital depuis la création de la Société	131
21.1.2. Actions autorisées non encore émises	132
21.1.3. Actions non représentatives du capital.....	132
21.1.4. Actions autodétenues	132
21.1.5. Valeurs mobilières complexes	133
21.1.6. Droits d'acquisition et/ou d'obligation au capital non libéré.....	133
21.1.7. Options ou accords conditionnels pour les membres du Groupe.....	133
21.1.8. Historique du capital social	133
21.2. Acte constitutif et statuts	133
21.2.1. Objet social	133
21.2.2. Membres des organes d'administration et de direction	133
21.2.3. Droits, privilèges et restrictions attachés aux actions.....	136
21.2.4. Modifications des droits des actionnaires.....	136
21.2.5. Convocation aux assemblées générales ordinaires et extraordinaires.....	136
21.2.6. Changement de contrôle.....	137
21.2.7. Franchissements des seuils	137
21.2.8. Modifications du capital social	137
22. Contrats importants	139
23. Informations provenant de tiers, déclarations d'experts et déclarations d'intérêts	141
24. Documents accessibles au public	143
24.1. Calendrier de communication financière.....	143
25. Informations sur les participations	145
26. Informations non financières	147

MESSAGE DU PRÉSIDENT

Madame, Monsieur,
Cher actionnaire,

En 2012, Infotel a enregistré un chiffre d'affaires de 134,3 M€ en progression de 8,7 % par rapport à l'exercice précédent (+7,4 % à périmètre constant).

Le chiffre d'affaires de l'activité Services s'établit à 127,3 M€ en progression de 9,5 %. Nous devons cette progression à la montée en charge de centres de service majeurs chez de grands comptes comme Airbus, Crédit Mutuel, BNP Paribas, PSA ou Axa, et à la poursuite de notre programme d'embauche avec 213 recrutements en 2012.

Le chiffre d'affaires des produits logiciels recule de 4,3 % à 7,0 M€, à cause d'un fléchissement passager des royalties IBM et de la stagnation actuelle du marché français.

Le résultat opérationnel courant de l'année s'établit à 7,1 M€ (contre 11,0 M€ en 2011) soit 5,3 % du chiffre d'affaires. Cette baisse significative est due en partie à la conjoncture économique avec ses effets sur les prix et le taux d'intercontrats au second semestre, en partie à l'effort que nous avons fait pour maintenir notre forte croissance, ce qui nous a conduit à signer des forfaits à plus forte part de risque.

Le résultat net part du groupe s'élève à 4,7 M€ (3,5 % du chiffre d'affaires). Cette baisse des résultats, liée à un fléchissement temporaire des royalties des logiciels ainsi qu'à notre volonté de maintenir notre croissance dans l'activité Services où le marché est atone, n'a pas un caractère permanent et n'altère pas notre confiance d'autant que la situation financière au 31 décembre 2012 demeure très saine avec 44,2 M€ de capitaux propres, aucun endettement et un niveau toujours élevé de trésorerie (16,9 M€). Nous proposons donc le versement d'un dividende de 2 € par action.

Avec une efficacité opérationnelle renforcée et une bonne visibilité pour l'activité Logiciels, Infotel envisage une croissance du chiffre d'affaires supérieure au marché en 2013 associée à une amélioration de la rentabilité.

Bernard Connes-Lafforet

Président

1. PERSONNES RESPONSABLES

1.1. RESPONSABLE DU DOCUMENT DE RÉFÉRENCE

M. Michel Koutchouk,
Directeur général délégué.

1.2. ATTESTATION DU RESPONSABLE DU DOCUMENT DE RÉFÉRENCE

J'atteste, après avoir pris toute mesure raisonnable à cet effet, que les informations contenues dans le présent document de référence sont, à ma connaissance, conformes à la réalité et ne comportent pas d'omission de nature à en altérer la portée.

J'atteste, à ma connaissance, que les comptes sont établis conformément aux normes comptables applicables et donnent une image fidèle du patrimoine, de la situation financière et du résultat de la Société et de l'ensemble des entreprises comprises dans la consolidation, et le rapport de gestion (dont les éléments figurent aux chapitres 4, 7, 8, 9, 11, 12, 15, 17, 18 et 21) présente un tableau fidèle de l'évolution des affaires, des résultats et de la situation financière de la Société et de l'ensemble des entreprises comprises dans la consolidation ainsi qu'une description des principaux risques et incertitudes auxquels elles sont confrontées.

J'ai obtenu des contrôleurs légaux des comptes une lettre de fin de travaux dans laquelle ils indiquent avoir procédé à la vérification des informations portant sur la situation financière et les comptes donnés dans le présent document de référence ainsi qu'à la lecture d'ensemble du document de référence.

Les informations financières historiques présentées dans ce document ont fait l'objet de rapports des contrôleurs légaux, figurant en page 123.

Les comptes consolidés au 31 décembre 2011 ont fait l'objet d'une observation des Commissaires aux comptes portant sur l'application d'une nouvelle norme.

Les comptes consolidés au 31 décembre 2010 ont fait l'objet d'une observation des Commissaires aux comptes portant sur l'application d'une nouvelle norme.

2. CONTRÔLEURS LÉGAUX DES COMPTES

2.1. COMMISSAIRES AUX COMPTES TITULAIRES

Audit Consultants Associés

29 rue d'Astorg

75008 Paris

Représenté par Monsieur Jacques Rabineau

Date du premier mandat : 7 décembre 2011 (pour la durée restant à courir du mandat de son prédécesseur)

Constantin Associés

185 avenue Charles de Gaulle

92524 Neuilly-sur-Seine Cedex

Représenté par Monsieur Jean-Paul Seguret

Date du premier mandat : 26 mai 2010

2.2. COMMISSAIRES AUX COMPTES SUPPLÉANTS

Rouer, Bernard, Bretout

9 rue Kepler,

75116 Paris

Représenté par Monsieur Thierry Bretout

Date du premier mandat : 7 décembre 2011 (pour la durée restant à courir du mandat de son prédécesseur)

CISANE

185, avenue Charles de Gaulle

92524 Neuilly-sur-Seine Cedex

Représentée par Monsieur Jean-Marc Bastier

Date du premier mandat : 26 mai 2010

2.3. HONORAIRES DES COMMISSAIRES AUX COMPTES

en k€	Audit Consultants Associés		Constantin Associés		Audit Consultants Associés		FCA Favard Cougnon et Associés		Constantin Associés	
	2012		2012		2011		2011		2011	
	Montant (HT)	%	Montant (HT)	%	Montant (HT)	%	Montant (HT)	%	Montant (HT)	%
Audit										
- Commissariat aux comptes, certification, examen des comptes individuels et consolidés										
- Émetteur	44	54	52	58	24	100	19	100	51	100
- Filiales intégrées globalement	37	46	37	42						
- Autres diligences et prestations directement liées à la mission du commissaire aux comptes										
- Émetteur										
- Filiales intégrées globalement										
<i>Sous total</i>	81	100	89	100	24	100	19	100	51	100
Autres prestations rendues par les réseaux aux filiales intégrées globalement										
- Juridique, fiscal, social	0	0	0	0	0	0	0	0	0	0
- Autre (à préciser si > 10 % des honoraires d'audit)										
<i>Sous total</i>	0	0	0	0	0	0	0	0	0	0
TOTAL	81	100	89	100	24	100	19	100	51	100

3. INFORMATIONS FINANCIÈRES SÉLECTIONNÉES

Pour chacun des exercices clos les 31 décembre 2011 et 2012, l'information financière annuelle présentée ci-dessous a été extraite des états financiers consolidés de la Société préparés selon le référentiel IFRS tel qu'adopté par l'Union européenne, audités et inclus dans ce document de référence au chapitre 20.

En k€	2012	2011
Chiffre d'affaires	134 266	123 492
Achats consommés	(77)	(250)
Charges de personnel	(62 815)	(54 962)
Charges externes	(60 136)	(53 110)
Impôts et taxes	(1 966)	(1 857)
Dotations aux amortissements	(2 096)	(1 866)
Dotations aux provisions	(218)	(441)
Autres produits et charges d'exploitation	124	(18)
RÉSULTAT OPÉRATIONNEL COURANT	7 083	10 988
Autres produits et charges opérationnels	(81)	(22)
RÉSULTAT OPÉRATIONNEL	7 002	10 966
Produits financiers	295	245
Charges financières	(79)	(61)
RÉSULTAT FINANCIER	216	184
Charge d'impôt sur le résultat	(2 580)	(4 011)
Quote-part de résultat des sociétés mises en équivalence	116	374
RÉSULTAT NET DE LA PÉRIODE	4 754	7 512
dont part du Groupe	4 674	7 427
dont intérêts minoritaires	81	85
Résultat net par action - part du Groupe	3,51	5,63
Résultat dilué par action - part du Groupe	3,51	5,58

4. FACTEURS DE RISQUE

Les facteurs de risques suivants, complétés des autres informations et des états financiers consolidés de la Société, doivent être pris en compte pour évaluer **Infotel** et ses activités, avant toute décision d'investissement dans les actions d'**Infotel**.

Certains facteurs de risque affectant le secteur des prestations de service informatiques s'appliquent également à **Infotel**. Ces facteurs incluent :

- une concurrence accrue pour les services, avec des stratégies de prix agressives dues à l'arrivée de concurrents venant de pays émergents et l'évolution croissante de la part des prestations au forfait par rapport au chiffre d'affaires ;
- l'utilisation par les clients de nouvelles technologies pour la réalisation de leurs applications informatiques ;
- de nouvelles stratégies d'achat de technologies sur la base des programmes du monde libre ou en « open source ».

Chacune de ces circonstances peut avoir un impact négatif sur les résultats d'exploitation et la situation financière de la Société. Il ne peut y avoir de garantie que les risques décrits dans ce document de référence n'engendreront pas de problèmes affectant de façon significative la situation financière de son activité ou le cours de son action. La Société a procédé à une revue de ses risques listés ci-avant. Il n'existe pas d'autres risques significatifs hormis ceux qui viennent d'être présentés. D'autres risques ou incertitudes dont la Société n'a pas connaissance, ou qui sont actuellement non significatifs pourraient également devenir des facteurs importants, ayant un impact négatif sur la Société.

4.1. RISQUES LIÉS À L'ACTIVITÉ

4.1.1. Risques particuliers liés à l'activité (dont dépendance à l'égard de fournisseurs, clients, sous-traitants, contrats, procédés de fabrication...)

Clients

Compte tenu de la qualité des entreprises clientes du groupe **Infotel** et de l'historique des relations, il existe peu de risques clients appréciables : **Infotel** travaille en effet avec les directions informatiques de grands groupes français et internationaux, clients depuis parfois plus de 30 ans, pour lesquels l'informatique est un outil stratégique et qui n'en sous-traitent des parties qu'à des entreprises pérennes.

La répartition de la clientèle de l'activité par secteur économique figure au paragraphe « Répartition de l'activité d'Infotel » en page 32 du présent document.

Le chiffre d'affaires Services du groupe **Infotel** se compose de prestations en régie et de prestations forfaitisées. Au cours des trois derniers exercices la répartition du chiffre d'affaires entre ces modes de réalisation des prestations se décompose comme suit :

(en pourcentage)	2012	2011	2010
Prestations en régie	33,8	33,1	36,6
Prestations forfaitisées et centres de service	66,2	66,9	63,4

Fournisseurs

Il n'existe pas de risques liés aux fournisseurs qui auraient une incidence quelconque sur la réalisation technique ou financière des activités du groupe **Infotel**. La charte Qualité du Groupe, établie pour sa certification ISO 9001, énonce une devise : « *faire ce que l'on maîtrise et maîtriser ce que l'on fait, pour viser l'excellence* » : **Infotel** a toujours voulu assumer ses choix techniques, en ne dépendant que des compétences de sa direction et de celles de ses équipes internes, et jamais de fournisseurs externes.

Dépendance à l'égard du personnel clé

La Société est dépendante de ses principaux dirigeants, dont le départ pourrait affecter ses perspectives. Cependant, elle met en place progressivement un encadrement intermédiaire destiné, à terme, à prendre les postes de Direction de la Société.

Sous-traitance

Le recours à la sous-traitance représente 45,7 % du poste « Charges de personnel + sous-traitance » en 2012 (45,8 % en 2011). Le risque de dépendance envers les sous-traitants est faible compte tenu de leur forte atomisation.

Prestations au forfait

Les prestations réalisées par la Société, sont facturées soit au forfait, soit en régie.

Pour les facturations au forfait, le prix étant négocié au préalable avec le client, le risque est une sous-évaluation des coûts, des difficultés liées au projet ou des demandes additionnelles de la clientèle.

Afin de gérer ce risque, le Groupe a donc mis en place une politique managériale visant à former et à encadrer ses chefs de projet à l'évaluation des coûts et la gestion du client pendant la période contractuelle (CMMI, ISO).

4.1.2. Risques technologiques

Le principal risque technologique subi par **Infotel** tient à l'évolution des données technologiques du marché qui modifierait le positionnement du Groupe, dans ses deux branches d'activité.

Il est rappelé que le Groupe est spécialisé dans des domaines d'informatique de gestion reliant des *mainframes* au Web et faisant appel à de très grandes bases de données, dont aucun expert ne prévoit la disparition rapide en tant que marché significatif. Le Groupe a montré qu'il savait évoluer vers d'autres technologies adoptées par ses clients tout en restant leur fournisseur, et également gagner de nouveaux clients.

4.1.3. Baisse des prix

Le Groupe pourrait être soumis à une pression sur les prix.

Il est toutefois rappelé que le Groupe a su, par le passé, prévenir ce type de risque et que la nature et la qualité de ses prestations - à forte valeur ajoutée et ciblées sur l'informatique vitale des grandes entreprises pour assurer leur croissance - constituent un facteur important pour réduire l'impact de ce risque.

4.1.4. Arrivée de nouveaux concurrents

Le Groupe pourra être amené à faire face à l'arrivée de nouveaux concurrents, dans un secteur en perpétuelle mutation technologique. Il est toutefois rappelé que :

- son activité d'édition de logiciels s'adresse à un marché de niche sur lequel interviennent des sociétés ayant acquis une spécialisation ancienne sur z/OS et DB2 ; il a su renouveler sa gamme et la développer pour reprendre des parts de marché à ses concurrents ;
- il a su gérer dans le passé les conséquences de l'arrivée fréquente de nouveaux concurrents dans son activité de prestation de services, et fait maintenant partie des acteurs de référence.

4.1.5. Difficulté à gérer la croissance

Infotel prévoit une croissance dans les années à venir, notamment à l'exportation.

Des difficultés liées à cette croissance sont susceptibles de survenir, que ce soit dans les domaines commercial, technique ou administratif.

Par le passé, **Infotel** a fait face avec succès à ce type de difficultés. Il est rappelé que le développement à l'étranger est effectué en accompagnement de l'expansion de grands clients.

4.2. ASSURANCES – COUVERTURE DES RISQUES ÉVENTUELS

Les assurances souscrites par le groupe **Infotel** en vue de couvrir les risques éventuels susceptibles d'être encourus par l'émetteur concernent :

- la responsabilité civile ;
- l'ensemble des immobilisations corporelles ;
- les locaux loués ;
- les départs à la retraite ;

- les dirigeants.

L'ensemble de ces contrats a été conclu avec des compagnies d'assurance de notoriété reconnue, en concertation et avec l'expertise du courtier en charge du dossier du groupe **Infotel**.

Le tableau suivant indique le niveau de couverture des principaux risques potentiels au 31 décembre 2012, ainsi que le montant des primes versées en 2012.

Risques	Niveau de couverture (k€)	Montant des primes 2012 (k€)
Responsabilité civile générale	3 000	218
Responsabilité civile exploitation	9 100	
Départ en retraite	192	0
Dommages matériels et Immatériels confondus	2 000	58

L'ensemble des risques est réévalué tous les ans par la Direction générale avec actualisation de chaque contrat en fonction des inventaires ou chiffres d'affaires ou autres éléments ayant une incidence sur les contrats.

La perte d'exploitation n'est pas garantie car un sinistre dans ses bureaux n'occasionnerait pratiquement pas de perturbation dans l'exploitation.

Toutes les données critiques, comme, en particulier, les sources des logiciels, font l'objet de sauvegardes régulières (« back up ») placées en des lieux physiques différents et stockées dans des coffres ignifugés.

Il n'y a pas de risque assuré en interne.

4.3. RISQUES DE MARCHÉ

4.3.1. Risque de change

En k€	US Dollar
Actifs	651
Passifs	472
Position nette	179

La position nette avant gestion correspond à la différence entre l'actif et le passif en devises.

La société mère supporte le risque de change sur les facturations intragroupe et sur les royalties IBM. Elle n'a pas procédé à la couverture de ces risques jusqu'à présent, hormis le recours ponctuel à des ventes à terme de devises détenues en banque. En 2012, la société mère n'a pas eu recours à des ventes à termes de devises détenues en banque.

Les filiales d'**Infotel** à l'étranger facturent leurs prestations en monnaie locale. Elles supportent des coûts commerciaux également en monnaie locale.

La part du chiffre d'affaires du groupe **Infotel** pouvant être concernée par une variation du dollar US est d'environ 4 148 k€, soit 3,1 % du chiffre d'affaires global.

Une évolution du cours du dollar US de plus ou moins 3 % aurait un impact sur le résultat financier de plus ou moins 124 k€.

Les ventes en Europe sont réalisées dans la zone Euro et ne présentent donc pas de risques de change.

4.3.2. Risque de taux

À ce jour, le Groupe n'a aucun endettement financier significatif, et ne détient pas d'autre actif financier que des SICAV de trésorerie. Le risque de taux est donc marginal.

La Société et le Groupe n'ont pas recours à l'utilisation d'instruments financiers pour faire face au risque de taux.

4.3.3. Risque de liquidité

Infotel a procédé à une revue spécifique de son risque de liquidité qu'elle estime nul en raison d'une absence d'emprunt et de la trésorerie excédentaire dont elle dispose. Par conséquent, elle considère être en mesure de faire face à ses échéances à venir

4.3.4. Risque sur actions

La politique de gestion de la trésorerie du Groupe est extrêmement prudente : elle consiste à placer les liquidités dans des SICAV de trésorerie et des dépôts à terme pour que ces sommes soient rémunérées et qu'elles puissent être facilement disponibles. L'exposition de la Société au risque sur actions se limite aux titres de SICAV monétaires et aux actions propres. La Société ne supporte pas de risques sur actions liées à des investissements dans des entités non consolidées car elle ne réalise pas de placements en actions.

Le portefeuille de valeurs mobilières et d'actions propres tel qu'il apparaît dans les comptes consolidés du groupe **Infotel**, se décompose de la manière suivante :

Infotel SA :

- Actions propres : 273 k€
- SICAV de trésorerie : 0 k€

Ces actifs ne font l'objet d'aucune provision.

4.3.5. Risque pays

L'activité du groupe étant exercée essentiellement sur le territoire de l'Europe occidentale et les Etats-Unis, le risque pays est considéré comme marginal.

4.4. RISQUES JURIDIQUES

La politique de gestion des risques juridiques consiste à provisionner des sommes relatives à certains conflits, à hauteur du risque estimé de sortie de ressource pour le Groupe. Le montant des provisions pour risque s'élève à 193 k€ (dont provision pour risques de contentieux prud'homal à hauteur de 166 k€ pour **Infotel** Conseil) .

4.4.1. Réglementation particulière

L'activité d'**Infotel** ne dépend pas d'autorisations légales, réglementaires ou administratives, ou de procédures d'homologation.

4.4.2. Confidentialité

La quasi-totalité des documents remis à la Société par ses clients fait l'objet d'accords de confidentialité. Le risque existe de divulgation d'informations par la Société sur les projets d'une société cliente. La Société a, toutefois, établi des normes déontologiques qui s'appliquent à son personnel, visant à prévenir ce risque.

4.4.3. Dépendance à l'égard des droits de propriété intellectuelle

Il est rappelé que les programmes d'ordinateurs développés par **Infotel** ne sont pas des inventions brevetables. À ce jour, le Groupe n'a pas engagé, ni été partie, d'un contentieux dans ce domaine.

Infotel n'est pas dépendant de logiciels appartenant à des tiers : les ventes de logiciels, directes ou indirectes, ne concernent que des logiciels développés par **Infotel** qui n'induisent pas de paiement de redevances.

4.4.4. Non-respect d'obligations de résultat

Le Groupe pourra avoir à faire face à des risques de non respect d'obligations de résultat pour ses prestations au forfait. Il est néanmoins rappelé que, si ce risque ne peut être écarté, le Groupe dispose d'une expérience ancienne de la gestion de ce risque.

4.4.5. Faits exceptionnels et litiges

À la connaissance de la Société, il n'existe aucun fait exceptionnel ou litige susceptible d'avoir ou d'avoir eu, dans un délai récent, une incidence significative sur l'activité, le patrimoine, la situation financière d'**Infotel**.

4.4.6. Nantissements d'actifs de l'émetteur

Il n'existe aucun nantissement sur les actifs du groupe **Infotel**.

4.5. RISQUES INDUSTRIELS ET LIÉS À L'ENVIRONNEMENT

Infotel exerce une activité intellectuelle qui n'est pas une activité polluante. La Société a mis en place un système de collecte sélective des déchets (principalement cartouches d'encre pour imprimantes) et sensibilise, dès l'embauche, tout son personnel aux valeurs environnementales.

Même si les prestations de services du Groupe ont un très faible impact sur l'environnement, le groupe **Infotel** s'efforce néanmoins de limiter les effets de son activité sur l'environnement par différentes mesures décrites au chapitre « Politique générale en matière environnementale et engagements sociétaux en faveur du développement durable » en page 42 du présent document.

Notamment, le groupe **Infotel** est certifié ISO 14001 depuis le 29 juillet 2011.

En l'absence de risque environnemental et/ou industriel direct, les sociétés du Groupe n'ont passé aucune provision ni pris de garantie pour le risque de pollution.

5. INFORMATIONS CONCERNANT L'ÉMETTEUR

5.1. HISTOIRE ET ÉVOLUTION DE LA SOCIÉTÉ

5.1.1. Dénomination sociale et nom commercial de la Société

Infotel

5.1.2. Lieu et numéro d'enregistrement

RCS : Bobigny 317 480 135.

Code APE – NAF (nomenclature d'activités française) : 5829A (édition de logiciels système et de réseau).

5.1.3. Date de constitution et durée

La société **Infotel** a été constituée le 31 décembre 1979, pour une durée initiale de 99 ans, soit jusqu'au 30 décembre 2078, sauf en cas de dissolution anticipée ou de prorogation prévues par la loi.

5.1.4. Siège social, forme juridique et législation applicable

Infotel

36, avenue du Général-de-Gaulle

Tour Gallieni II

93175 Bagnole Cedex

Téléphone : 01 48 97 38 38

Société anonyme de droit français à Conseil d'administration régie par le Code de commerce et par le Décret n° 67-236 du 23 mars 1967.

5.1.5. Historique

5.1.5.1. Création de la Société : des experts des bases de données et du temps réel (1979 – 1988)

Le groupe **Infotel** a été créé à la fin de 1979, par une équipe d'experts : Bernard Connes-Lafforet, chercheur en mathématiques au CNRS et spécialiste reconnu dans la résolution de problèmes complexes de programmation, nécessitant la construction d'algorithmes sophistiqués, Michel Koutchouk, responsable d'un service de développement d'applications à la Direction informatique d'Air France, et Alain Hallereau, directeur de projets à Cap Gemini, rejoints ensuite par Josyane Muller, qui avait été responsable d'agence à Cap Gemini.

Ils pressentent que les bases de données et le temps réel vont devenir les deux axes de développement de l'informatique des grands comptes, et décident qu'**Infotel** doit être le spécialiste de ces techniques, en offrant des services, de la formation et des logiciels.

L'activité de services du Groupe débute avec quelques grandes entreprises et s'étend par la suite à une gamme de clientèle séduite par la forte notoriété professionnelle de ses fondateurs.

Les premières réalisations de projets au forfait pour de grands comptes ont lieu, et l'expertise et la recherche du Groupe débouchent sur des réalisations novatrices, comme la première dématérialisation du courrier entrant pour une grande compagnie d'assurances.

Avec le développement de la commercialisation de ses premiers logiciels, le groupe **Infotel** adopte une organisation en plusieurs entités, favorisant la séparation juridique entre les activités d'édition de logiciels et les activités de services.

Le succès de ses logiciels (et notamment celui d'Infopak, logiciel de compression de bases de données), auprès d'une clientèle internationale, conduit le Groupe à ouvrir une filiale aux États-Unis et conforte la notoriété d'**Infotel** dans sa capacité de développement et de recherche logicielle.

5.1.5.2. Développement de la Société : des logiciels et des services de proximité autour des bases de données relationnelles (1989 – 1998)

L'activité de services et de formation poursuit son développement autour des technologies utilisées par les grands comptes : **Infotel** devient le spécialiste des bases de données relationnelles dès l'apparition de DB2, et intègre les techniques du client.

Le développement régional commence en 1989 avec l'ouverture de l'agence de Toulouse.

Infotel renforce sa politique d'investissement dans le domaine des services, pour répondre à une forte demande, liée à la mutation des technologies informatiques.

Le Groupe entreprend également durant cette période le développement et le lancement de nouvelles gammes de logiciels utilitaires pour bases de données.

Dès 1996, **Infotel** entrevoit la mutation des systèmes informatiques des grands comptes que provoquera l'arrivée de nouvelles technologies comme Internet et Java.

Le Groupe procède à sa première opération de croissance externe en 1998, et obtient sa certification ISO 9001 la même année.

5.1.5.3. L'expansion autour du Web-To-Database (1999 – 2008)

Le 21 janvier 1999, avec l'introduction au Nouveau Marché de la Bourse de Paris, **Infotel** franchit une nouvelle étape historique dans son développement, et se donne les moyens de financer ses nouveaux projets de croissance. Le Groupe accélère ensuite sa politique d'acquisitions, en intégrant, dès décembre 1999, la société SI2 et, l'année suivante, les sociétés Sporen et Innovaco Formation.

En 1999, **Infotel** adopte un positionnement stratégique : le Web-To-Database, concept d'offre technique globale pour répondre aux besoins d'évolution et aider les entreprises à ouvrir leur système d'information. Puis le Groupe renforce et dynamise sa force commerciale, tant dans son activité Services où **Infotel** a mis en valeur les résultats de sa veille technologique, notamment en Java, que dans l'activité Logiciels où les compétences techniques des équipes sont utilisées pour développer les gammes de logiciels commercialisées en propre, ou développer et adapter les logiciels utilitaires DB2 vendus par IBM, après un premier accord signé en 1999.

Le Groupe multiplie alors ses capacités d'intervention : dans les Services, avec de nouvelles activités comme la TMA (Tierce Maintenance Applicative), le décisionnel et l'archivage, dans le secteur des Logiciels avec le développement pour IBM de High Performance Unload for DB2 for Linux, Unix and Windows qui optimise facilement et rapidement les déchargements de données sur des environnements distribués.

Le Groupe élabore une stratégie selon trois axes : la proximité des grands comptes, la croissance pour atteindre la taille requise nécessaire pour répondre à leurs appels d'offres, et le maintien de la qualité des prestations et de leur valeur ajoutée. **Infotel** poursuit sa stratégie de croissance externe avec l'acquisition, début 2006, puis l'intégration du groupe Odaxys, basé à Rennes et à Nantes, acteur majeur des services informatiques sur le Grand Ouest.

L'expansion régionale se poursuit avec l'ouverture d'agences (Lyon, Bordeaux, Le Mans, Niort).

5.1.5.4. Le plan « Ambitions 2012 » (2009 - 2012)

La croissance a confirmé la justesse du positionnement d'**Infotel** : dans les Logiciels, où les royalties en provenance d'IBM sont le reflet des performances des outils de déchargement rapide de bases de données créés par **Infotel**, dans les Services, où la montée en charge des centres de service et de TMA, des forfaits et des prestations combinant logiciels et services, en particulier autour de l'archivage et du logiciel Arcsys, montrent que les clients considèrent **Infotel** comme un partenaire de premier plan.

L'objectif de devenir un acteur de référence, l'égal des grands dans le paysage informatique français, a été atteint : la qualité des prestations et des logiciels du groupe **Infotel** le fait reconnaître comme un acteur important pour ses clients, ce qui lui permet d'être souvent référencé au premier rang de leurs fournisseurs.

Dans un univers économique qui devient plus difficile, **Infotel** a la volonté de poursuivre son développement. Le plan « Ambitions 2012 » a défini deux axes stratégiques de développement :

- les centres de service, dans lesquels sont développés, maintenus et testés les applications informatiques de nos clients : implantés à leur proximité, et fonctionnant de manière forfaitisée, ils seront une des clés du développement futur ;
- les logiciels de dématérialisation qui arrivent au cœur des préoccupations des clients.

Les objectifs de ce plan ont été atteints, malgré le ralentissement de l'économie. Sur la période, la croissance a dépassé les 50 % (soit une croissance annuelle moyenne de plus de 9,2 %, supérieure au marché).

Le périmètre du Groupe a évolué dans trois directions :

- au plan géographique, tout d'abord : l'acquisition d'Addax, intervenue début 2010, a permis de s'implanter dans la région niçoise (Sophia Antipolis), à Aix-Marseille et à Monaco ; puis l'acquisition d'Empeiria, intervenue début 2012, a permis de s'étendre dans la région lilloise ;
- au plan des métiers ensuite : la participation dans les créations successives d'Harwell Management et d'Infotel Business Consulting ont permis d'étendre les prestations du Groupe vers les métiers, le consulting et la maîtrise d'ouvrage ;
- au niveau des logiciels enfin : la participation dans la création d'Archive Data Software a permis d'ajouter un nouveau canal de distribution pour notre logiciel Arcsys, et l'acquisition, fin juin 2011, de la société allemande Insoft Software GmbH ajoute de nouveaux logiciels à notre offre.

Le groupe **Infotel** peut maintenant aborder un nouveau stade de son développement avec le plan stratégique « Performance 2016 » détaillé en page 26.

5.2. INVESTISSEMENTS

La politique d'investissement du Groupe concilie ambition et raison. Ambition, lorsqu'il s'agit de développer les prestations du Groupe, notamment en logiciels, ou de saisir des opportunités de croissance externe. Raison, car **Infotel**, particulièrement soucieuse de sa rentabilité et de son indépendance, privilégie des investissements offrant un retour rapide sur les capitaux engagés.

5.2.1. Principaux investissements réalisés

Les investissements courants du Groupe sont constitués pour l'essentiel de matériel informatique, de logiciels, de matériel de transport et de bureau, d'aménagement et d'installation de locaux.

(en k€)	2012	2011	2010
Aménagements installations	270	151	107
Matériel informatique et de bureau	791	592	605
Matériel de transport	35	0	37

Ces investissements sont amortis linéairement selon les durées suivantes :

Agencements et installations générales	4 à 10 ans
Mobilier et matériel de bureau	3 à 8 ans
Matériel informatique	3 ans
Matériel de transport	4-5 ans

Les budgets annuels d'investissements courants correspondent pour la majeure partie à du renouvellement de l'existant et suivent la croissance de la Société.

Les investissements en cours ont trait au renouvellement global des aménagements, installations, matériels informatiques et de bureau.

Ces investissements sont autofinancés, et aucun investissement particulier n'appelle de commentaires.

Les investissements en recherche et développement figurent au chapitre 11 en page 49.

5.2.2. Principaux investissements en cours

Pour l'exercice 2012, le Groupe poursuit le renouvellement de ses immobilisations corporelles en fonction de l'évolution de ses activités.

Le principal investissement du Groupe est constitué par la recherche et le développement, détaillé au chapitre 11 « Recherche et développement, brevets et licences » page 49.

6. APERÇU DES ACTIVITÉS

6.1. GÉNÉRALITÉS

6.1.1. Principales activités

Infotel est à la fois une société de services informatiques et un éditeur de logiciels :

- avec ses prestations de conseil, étude, audit de systèmes informatiques et TMA (Tierce Maintenance Applicative) **Infotel** propose de concevoir, réaliser, maintenir et faire évoluer, en régie ou au forfait, au sein de centres de service, des projets de gestion mettant en œuvre les méthodes et techniques les plus avancées, depuis les terminaux connectés au Web jusqu'aux très grandes bases de données ; par ses formations sur mesure, **Infotel** répond aux besoins d'évolution des informaticiens ;
- **Infotel** a développé des logiciels pour assister les entreprises dans des domaines tels que l'aide à l'exploitation des grandes bases de données relationnelles (sécurité, performance, management), l'archivage, la gestion des données ou la qualité et les performances des applications.

6.2. STRATÉGIE

Si le groupe **Infotel** a pu progresser depuis trois décennies, c'est qu'il a su rester fidèle à ses valeurs fondamentales, tout en les adaptant à un contexte toujours mouvant.

Les valeurs d'**Infotel** sont caractérisées par plusieurs éléments :

- **l'excellence** : être les meilleurs dans ses pratiques, dans ses métiers, chez ses clients, sur les technologies que le Groupe a choisi de maîtriser, comme celles du Web et des bases de données ;
- **la proximité** : être proche de ses clients, de leurs préoccupations pour amener la meilleure solution à leurs problèmes ; être proche de ses collaborateurs, pour leur assurer la meilleure évolution possible ;
- **le respect** : respecter ses clients et ses collaborateurs, respecter les règles, les délais, les engagements, l'environnement ;
- **l'agilité** : savoir évoluer, maîtriser de nouvelles techniques, améliorer ses pratiques, son métier, ses procédures, sa gestion, s'adapter en permanence tout en restant fidèle à ses autres valeurs (excellence, proximité, respect).

6.2.1. Le modèle d'Infotel

6.2.1.1. Faire de l'informatique un outil performant...

Le métier d'**Infotel**, c'est de concevoir, de réaliser et de maintenir des systèmes informatiques d'excellence, et de les vendre au sein de prestations de service et/ou de logiciels autonomes. **Infotel** est un constructeur d'applications de l'informatique pour ses utilisateurs, au-delà des notions cloisonnées d'éditeur de logiciel ou de SSII.

6.2.1.2. ... pour ses plus grands utilisateurs ...

Les clients d'**Infotel** ont en commun de faire reposer leur développement sur des systèmes informatiques performants. Pour eux, l'informatique est stratégique. C'est souvent leur outil de production (c'est le cas des banques, des assurances, des organismes de retraite). C'est aussi ce qui contribue à leur avantage concurrentiel, comme pour les entreprises des secteurs des transports ou de l'aéronautique.

Comme l'informatique n'est pas leur métier, ils cherchent des spécialistes pour la gérer, en particulier au sein de centres de service : la vocation d'**Infotel** est d'être le partenaire fiable et durable de ces entreprises ou de ces administrations, depuis la conception des outils jusqu'à la réalisation et la maintenance des programmes.

6.2.1.3. ... au service de la croissance

C'est au service de la croissance de ses clients et de leurs besoins informatiques qu'**Infotel** trouve sa propre croissance.

Cette croissance est multidimensionnelle :

- croissance verticale, par la connaissance des métiers et des contraintes des clients, et leur application sans discontinuité depuis le conseil de haut niveau jusqu'à la réalisation et la maintenance ;
- croissance horizontale et géographique : partout où sont ses clients, en France, et vers toutes leurs implantations nationales ou internationales, et quel que soit leur secteur économique ;
- croissance technologique et fonctionnelle, à l'écoute de nouvelles techniques et de nouveaux métiers qu'il faut maîtriser pour créer la croissance de demain.

6.2.1.4. Une synthèse : la Charte Qualité

Pour satisfaire ses clients, **Infotel** s'engage :

- à écouter leurs besoins, et à les anticiper grâce à une R&D permanente sur les technologies de pointe ;
- à maîtriser leurs projets sur les plans fonctionnel et technique ;
- à aller au-delà de leurs attentes de conseil, de délais et de performance.

Pour satisfaire ses collaborateurs, **Infotel** s'engage :

- à élever leur potentiel par des formations initiales et complémentaires ;
- à dynamiser leur évolution par un suivi permanent et attentif de l'encadrement ;
- à impulser leur progression de carrière par des missions valorisantes.

Pour respecter son environnement, **Infotel** s'engage :

- à respecter les dispositions réglementaires et les recommandations internes ;
- à poursuivre ses efforts en matière d'économie de ressources ;
- à encourager un comportement éco-citoyen pour ses collaborateurs et ses sous-traitants.

En résumé : ***Faire ce que l'on maîtrise et maîtriser ce que l'on fait, pour viser l'excellence.***

6.2.2. Le plan « Performance 2016 »

Pour piloter sa croissance, **Infotel** a défini un projet : le plan « Performance 2016 ».

Il s'articule autour de quatre grandes directions :

- poursuivre la stratégie de développement avec les grands comptes, grâce à l'implantation de centres de service ;
- accompagner les services informatiques des grands comptes vers la mobilité ;
- aider les grands comptes à gérer les énormes volumes de données du *Big Data* ;
- augmenter la part de l'international.

Pour réaliser ces ambitions, des actions ont été mises en place.

6.2.2.1. Les centres de service

Le contexte des relations entre grands donneurs d'ordres et sociétés de services a changé : ce ne sont plus des ressources qu'ils recherchent, mais un engagement total. **Infotel**, qui a devancé cette mutation, veut baser sa croissance sur les prestations forfaitisées au sein de centres de service.

Le centre de service consiste à prendre en charge totalement une partie des développements informatiques et de la maintenance d'une entreprise, avec des engagements à respecter (qualité de services, prix, délais, etc.).

Le plan « Performance 2016 » verra ce mode de fonctionnement s'affirmer pour constituer la quasi-totalité des prestations de service d'**Infotel**, dans ses diverses formes :

- les forfaits consistent à prendre totalement en charge la réalisation d'applications, depuis la conception jusqu'à la mise en œuvre. Ils peuvent être des forfaits unitaires, obtenus après réponse à un appel d'offres pour un nouveau client, ou des forfaits de réalisation au sein du centre de service d'un client existant. Dans tous les cas, c'est la culture technique des équipes qui savent évaluer les charges et les risques, et respecter les délais, ainsi que la maîtrise des réalisations et des tests qui constituent l'avantage concurrentiel d'**Infotel** ;

- les TMA et les TRA :
 - la TMA (Tierce Maintenance Applicative) consiste, pour un client, à sous-traiter totalement les évolutions d'une ou de plusieurs applications ou sous-systèmes ;
 - la TRA (Tierce Recette Applicative) consiste, pour un client, à sous-traiter totalement, pour une ou de plusieurs applications ou sous-systèmes, les opérations de test et de recette, qu'elles soient fonctionnelle, technique, de performance, etc.
- La localisation des centres de service : le centre de service est efficace s'il est proche, géographiquement et culturellement, du client. **Infotel** continue de privilégier cette proximité, grâce à ses diverses implantations, plutôt que de recourir à des solutions d'*offshore* éloigné, dont la seule problématique est un gain à court terme sur les coûts de main d'œuvre.

6.2.2.2. La mobilité

Le passage à la mobilité constitue un des défis majeurs de l'évolution des systèmes d'information des grands comptes : après avoir intégré des utilisateurs connectés au Web par l'intermédiaire d'ordinateurs de type PC, il va falloir maintenant proposer des services et des applications sur ces nouveaux types de terminaux que sont les téléphones connectés (*smartphones*) et les tablettes tactiles.

Dans les prochaines années, le nombre de ces terminaux va exploser : d'après le cabinet Strategy Analytics, le premier milliard de *smartphones* aurait été atteint en septembre 2012, et le prochain milliard serait atteint en 2015. Et, d'après Gartner, il se vendra d'ici à quatre ans plus de tablettes que de PC dans le monde (467 millions de tablettes contre 271 millions de PC).

Le terminal mobile s'annonce comme un des moteurs de croissance des prochaines années, et l'ambition d'**Infotel** est d'accompagner les services informatiques des grands comptes vers ce passage à la mobilité. Cela nécessite des compétences techniques (il faut pouvoir gérer des plates-formes diverses, fonctionnant sous des systèmes comme Android, iOS, Microsoft ou BlackBerry) et fonctionnelles, par la transformation de l'ensemble des applications sur toutes ces plates-formes en restant proche de l'utilisateur.

Les équipes d'**Infotel** ont déjà montré leur compétence (par exemple, par la réalisation d'applications bancaires sur iPad) et sont à même de surmonter ce nouveau défi.

6.2.2.3. Les grands volumes de données (*Big Data*)

D'après l'étude IDC « Digital Universe » publiée en décembre 2012, 2,8 zettaoctets (10^{21} octets) de données auront été créés ou reproduites dans le monde en 2012, et on en prévoit 40 zettaoctets à l'horizon 2020. Ces données sont la matière première de l'informatique : il faut les saisir, les stocker, les archiver pour pouvoir les retrouver, les manipuler, en analyser le contenu pour en extraire la signification, et traiter les problèmes de performances que ces gros volumes induisent.

Depuis sa création, **Infotel** est le spécialiste des bases de données de gros volume, et ce bien avant que le terme « *Big Data* » ne soit retenu pour les qualifier. Durant ce plan « Performance 2016 », l'ambition d'**Infotel** est d'aider les grands comptes à gérer les énormes volumes de données du *Big Data*, et son atout est la connaissance des bases de données complexes.

Cette prise en compte des très grands volumes revêt plusieurs aspects :

- la poursuite et l'extension des relations avec IBM pour la commercialisation de logiciels utilitaires performants autour des grandes bases de données ;
- le développement des gammes de logiciels **Infotel**, pour l'archivage, la gestion des bases de données, la qualité et les performances ;
- le développement des outils et des prestations de service associées, comme le coffre-fort numérique ou la *business intelligence* ;
- la recherche et le développement de nouveaux algorithmes pour créer les logiciels de demain.

6.2.2.4. L'international

Durant la période couverte par ce plan, l'ambition d'**Infotel** est d'augmenter la part de ses activités réalisées à l'international, en exploitant notre atout d'avoir des clients et des logiciels mondiaux.

Pour atteindre cet objectif, le Groupe utilisera plusieurs canaux :

- couvrir les besoins en service de nos clients vers l'international (comme, par exemple, EADS, l'Office Européen des Brevets, BNP Paribas, etc.) ;
- étendre la distribution de nos logiciels à l'international, en utilisant les compétences de notre filiale Insoft Software GmbH en Allemagne et de son réseau de distributeurs ;
- développer les références de notre logiciel Arcsys à l'international, en prolongeant ce qui a déjà été fait en Belgique et au Luxembourg.

6.3. LES SERVICES : LES RÉPONSES SUR MESURE À PROXIMITÉ DES CLIENTS

Dans cette activité, les prestations d'**Infotel** consistent à conseiller, rechercher et réaliser des solutions complexes et innovantes intégrant les technologies les plus pointues.

Infotel a sa conception du service. C'est :

- d'être le partenaire privilégié des entreprises qui souhaitent faire évoluer leur système d'information en leur offrant des prestations de haute qualité, basées sur les compétences et l'avance technique des équipes de la Société ;
- d'anticiper en permanence les demandes et les besoins des clients en étant à la pointe des technologies émergentes pour les aider à les comprendre et à les utiliser au mieux ;
- de conserver la confiance de ses clients grands comptes (les premiers clients d'**Infotel** comptent aujourd'hui parmi ses plus gros clients) en continuant d'être attentifs à leurs besoins et aux évolutions du marché ;
- de se positionner, avec ses centres de service, comme un acteur de proximité pour ses clients, en étant proche de leurs préoccupations, de leurs problèmes, de leur culture, de leurs implantations géographiques, de leurs équipes.

6.3.1. Les spécificités d'Infotel

La compétence technique

L'expertise d'**Infotel** s'étend sur toutes les couches du système d'information de l'entreprise, du poste de travail au serveur central :

- au niveau du poste client (front-end), avec les navigateurs, les langages comme HTML, XML, Javascript, Java, les techniques comme Ajax et le client riche, et l'intégration des terminaux mobiles (*smartphones*, tablettes, ...) comme des composants essentiels des systèmes d'informations orientés vers le client ;
- au niveau des serveurs intermédiaires (middle-end), avec la maîtrise des middlewares, des couches réseau et des pare-feu, des systèmes d'exploitation comme Windows ou Unix et ses variantes comme Linux, des serveurs d'applications comme Websphere ou Tomcat, de Java (JEE) et des EJB, etc. ;
- au niveau des serveurs centraux (back-end), avec une expertise reconnue des systèmes d'exploitation comme z/OS, des moniteurs temps réel (CICS, IMS), des systèmes de gestion de bases de données (IMS, DB2, Oracle, ...), des langages et des applications.

Infotel place la maîtrise des techniques, qu'elles soient pérennes ou émergentes, au cœur du métier de l'entreprise.

La maîtrise de l'ensemble des activités du service informatique

Les prestations d'**Infotel** couvrent la totalité du cycle de vie des applications, depuis leur conception initiale jusqu'à leur évolution après leur mise en production.

Les équipes d'**Infotel** interviennent :

- dans les phases d'étude, au niveau des choix d'architecture, des choix méthodologiques, des spécifications et de la conception ;
- dans les phases de réalisation, en prenant en charge partiellement ou totalement (au forfait) la construction des applications et en assurant les tests et la recette ;
- durant le fonctionnement opérationnel, en assurant la maintenance des applicatifs (au sein de centres de service avec des activités de TMA et de TRA), les audits de performances et les actions d'optimisation qui permettent de tirer le meilleur parti des investissements consentis.

Sur toutes les phases du cycle de vie des applications, l'expérience d'**Infotel** est une garantie de qualité.

La proximité des clients

Infotel dispose d'implantations lui permettant de couvrir les besoins de ses clients :

- une implantation en région parisienne, à partir de Bagnolet, de Neuilly-sur Seine et de Nanterre ;
- une couverture du Sud-Ouest de la France à partir des agences de Toulouse et de Bordeaux ;
- une implantation dans l'Ouest, à partir de Rennes, Nantes, Le Mans, Niort et Brest ;
- des implantations dans le Sud-Est, à partir de Lyon, de Nice, d'Aix-Marseille et dans le Nord grâce à l'intégration d'Empeiria début 2012.

Une organisation et des moyens adaptés

Pour exercer au mieux ses activités, **Infotel** dispose de moyens humains et matériels :

- l'équipe dirigeante est constituée de véritables professionnels, ayant tous exercé le métier du service informatique ;

- une fonction de Recherche et Développement qui a pour mission d'être en veille technologique permanente pour être garant de l'excellence technique ;
- des plates-formes techniques disposant des matériels et logiciels nécessaires à l'anticipation des besoins à la formation des équipes et à la réalisation des projets.

6.3.2. Quelques-unes des références prestigieuses du groupe Infotel

Dans son activité de service, **Infotel** intervient dans quatre secteurs principaux :

- Banques / Finance : Banque de France, Groupe BNP Paribas, Groupe Banques Populaires, Groupe Caisse d'Épargne, Groupe Crédit Agricole, Groupe Crédit Mutuel, Société Générale, Fortuneo, La Banque Postale, etc.
- Assurances / Retraite : AGF, AGIRC ARRCO, AGME, AG2R, APB, AXA, Europ Assistance, GENERALI, Groupama GAN, KLESIA, Lybernet, MAAF, MAIF, Malakoff Médéric, MMA, NOVALIS TAITBOUT, PRO BTP, SCOR, SMABTP, Swiss Life, Systalians, etc.
- Industrie : EADS, Airbus Industries, Eurocopter, Astrium, Groupe PSA (Peugeot, Citroën), Siemens, Sun, Groupe Total, Fromageries Bel, LDC, Daunat, Coopagri, Sanders, etc.
- Transport / Services / Télécoms / Distribution / Administrations : Air France KLM, Bouygues Télécom, CGEA, EDF, Éducation Nationale (CINES, CNOUS, CROUS, Rectorats), EPO (European Patent Office), Euroclear, ERDF, Gefco, Groupe Accor, Groupe Leclerc, La Poste, Nouvelles Frontières, Orange, Semvat, SNCF, Sysmedia, Yves Rocher, Système U, etc.

6.4. LES LOGICIELS : LES OUTILS DES GRANDS SYSTÈMES D'INFORMATION

6.4.1. Concevoir et commercialiser des logiciels performants

Les bases de données sont une ressource vitale pour l'entreprise. Pour les gérer au mieux, optimiser leur fonctionnement et assurer leur exploitation permanente, il faut des outils performants.

Depuis le début de la société, **Infotel** a développé des logiciels améliorant les fonctionnalités des grands systèmes informatiques, comme Infopak, leader de la compression des bases de données.

Ces logiciels sont développés par les équipes d'**Infotel** basées dans ses laboratoires à Paris et à Toulouse.

Ils sont commercialisés en France et en Europe francophone par ses équipes commerciales, et dans le reste du monde par des distributeurs ou par IBM pour les logiciels ayant fait l'objet d'accords de distribution.

6.4.2. Des logiciels répondant aux besoins des grands sites informatiques

Infotel conçoit, développe, commercialise et maintient des logiciels, qui évoluent, se complètent et sont perfectionnés au fil du temps. Leur domaine commun est la gestion des données de grand volume, sous tous leurs aspects.

Les logiciels d'**Infotel** sont déclinés autour de trois lignes de produits :

L'archivage électronique

Le logiciel **Arcsys** apporte une solution globale à toute organisation souhaitant mettre en œuvre une plate-forme d'archivage pérenne et sécurisée pour ses données électroniques. Arcsys garantit la conservation de toute information et permet la recherche et la restitution des données des années plus tard.

La gestion intelligente des bases de données

iDBA-Online est une solution de pilotage intelligent des opérations d'administration et de maintenance des bases de données DB2. Le logiciel permet d'optimiser les tâches utilitaires telles que les réorganisations ou les sauvegardes selon les contraintes métier et leurs impacts sur les coûts applicatifs.

La qualité et les tests des applications

Infoscope apporte la solution globale à toute organisation souhaitant mettre en œuvre une démarche de contrôle de la qualité de son parc applicatif. S'appuyant sur une architecture modulaire, la plate-forme couvre l'intégralité du processus de contrôle qualité logiciel depuis la vérification du code source jusqu'à la réalisation des tests fonctionnels.

La gamme Infoscope est en cours de restructuration pour intégrer les fonctionnalités de la gamme DB/IQ.

Les autres logiciels

Outre ces trois lignes, **Infotel** continue le support de ses logiciels plus anciens (comme InfoPak, InfoVic, et InfoUtil) et en développe de nouveaux, commercialisés directement ou par l'intermédiaires de ses filiales ou de ses partenaires.

Les accords avec IBM

En mars 1999, **Infotel** et IBM ont signé un premier accord de distribution commerciale pour le monde. Cet accord permet à IBM de vendre sous le nom « DB2 High Performance Unload for z/OS » un logiciel développé par **Infotel**. Un nouvel accord a été signé début 2002 pour un progiciel de déchargement rapide dont le nom est maintenant « InfoSphere Optim High Performance Unload for DB2 for Linux, UNIX and Windows ».

En 2011, un nouveau logiciel développé par **Infotel**, « DB2 Merge Backup for Linux UNIX and Windows », est venu compléter la gamme. Il a été annoncé en mai 2011, et ses ventes en 2012 étaient encourageantes.

6.4.3. Le support technique

Infotel offre un support technique qui répond 24h/24 et 7j/7 aux questions des clients. Dès l'acquisition d'un produit, un numéro de téléphone direct les met en contact à tout moment avec le support, pour une assistance technique en français ou en anglais.

6.5. PRINCIPAUX MARCHÉS

6.5.1. Le marché des Logiciels et Services en France

Syntec Numérique, dans son communiqué du 11 avril 2013, analyse ainsi le marché des logiciels et des services en France :

« Logiciels, conseil et services informatiques, conseil en technologies : le marché sera en faible croissance en 2013.

- Syntec Numérique confirme ses chiffres de croissance 2012 : + 0,8 % ;
- la croissance attendue en 2013 sera de + 0,3 % ;
- le numérique dans un contexte économique difficile reste un vecteur de performance, de transformation et d'innovation pour l'ensemble de l'économie ;
- le secteur est l'un des plus forts contributeurs de création d'emploi net de cadres en France.

Le secteur a progressé de + 0,8 % en 2012, comme annoncé lors des précédentes conférences semestrielles :

- 0 % pour le conseil et services informatiques ;
- + 1,9 % pour l'édition de logiciels ;
- + 2,0 % pour le conseil en technologies.

Après une détérioration des indicateurs au cours de l'année 2012, le rythme d'activité se stabilise à un niveau bas au 4^{ème} trimestre et la pression sur les prix reste forte.

En 2013, la dépense informatique des DSI diminue, notamment sous l'effet de la baisse des investissements dans le matériel. Néanmoins, la dépense autour des logiciels et services reste en croissance faible et la part des nouveaux projets est préservée.

Les relais de croissance en 2013 sont d'une part les tendances de fond (à travers l'externalisation, la rationalisation) et d'autre part, les technologies de transformation : Big data, Cloud Computing, mobilité... Le secteur logiciels, conseil et services informatiques est une industrie stratégique pour l'économie française, vecteur de compétitivité, de transformation et d'innovation.

2013 affichera une croissance modeste. Elle se matérialise par des réalités différentes selon les métiers.

Conseil et services informatiques en décroissance de 0,3 % en 2013

Les faibles ventes du 2^{ème} semestre 2012 impactent l'activité début 2013. Il y a moins de projets sur le marché et leur taille diminue. La valeur des contrats renouvelés reste stable.

Le contexte marché est toujours aussi tendu : la pression sur les prix et les comportements d'achats inappropriés perdurent. Les activités d'infogérance sont préservées dans ce secteur d'activité.

- Conseil : -2,3 %
- Projet & Intégration : 0 %

- Développement & Assistance Technique : -0,8 %
- Formation et support : -2,3 %
- Infogérance Applicative +1,4 %
- Infogérance d'Infrastructures : +0,7 %

Syntec Numérique / IDC, mars 2013

Conseil en technologies : croissance de + 0,5 % en 2013

Les perspectives 2013 sont contrastées selon la taille des sociétés du conseil en technologies.

Globalement, la croissance de ce marché ralentit cette année encore.

Les carnets de commandes sont en dégradation. Les cycles de décision s'allongent et la pression sur les prix progresse.

Le marché français est moins porteur qu'à l'international : 75 % des sociétés de conseil en technologies indiquent que leur croissance est générée hors de France.

Progression de + 1,6 % pour l'édition de logiciels

L'édition de logiciels résiste mieux que les autres secteurs : maintien d'un bon niveau d'activité et une pression sur les prix moins durement ressentie.

Le SaaS poursuit sa progression avec 10 % du marché en 2013.

- Logiciels Infra. / Outils +1,7 %
- Logiciels Applicatifs +1,6 %
- Logiciels Embarqués +1,5 %

Syntec Numérique / IDC, mars 2013

Emploi

Après 15 000 emplois nets créés en 2011 dans le secteur logiciels, conseil et services informatiques (source BIPE, données Pôle Emploi-Accoss), Syntec Numérique et IDC estiment que la création nette d'emploi en 2012 sera de 6 000 emplois. L'APEC indique que le secteur est l'un des plus forts contributeurs de création d'emploi net de cadres en France.

En 2013, les recrutements devraient se tasser sous l'effet de la baisse de l'attrition et du marché. Néanmoins, le rythme de recrutements de jeunes diplômés restera soutenu. »

La position d'Infotel

Dans le classement TOP 2012 des SSII françaises sur le chiffre d'affaires consolidé mondial, publié le 18 juin 2012, **Infotel** apparaît en 30^e position.

Dans le classement Top 50 des sociétés de services IT publié le 9 octobre 2012 par Pierre Audoin Consultants, **Infotel** apparaît en 47^e position.

6.5.2. Répartition de l'activité d'Infotel

On trouvera ci-dessous les informations plus détaillées sur la répartition de l'activité d'Infotel :

Répartition par activité

k€	2012		2011		2010	
	Montants	%	Montants	%	Montants	%
Services	127 282	95	116 190	94	102 220	95
Logiciels	6 984	5	7 301	6	5 370	5
<i>dont royalties IBM</i>	3 642		4 260		2 737	
Total	134 266	100	123 491	100	107 590	100

Répartition par zone géographique

k€	2012		2011		2010	
	Montants	%	Montants	%	Montants	%
France	121 283	90	113 557	92	99 338	92
Europe (Hors France)	8 835	6,5	5 057	4	4 916	5
États-Unis	4 148	3,5	4 877	4	3 336	3
Total	134 266	100	123 491	100	107 590	100

Répartition de l'activité Services par secteur économique

	% CA 2012	% CA 2011	% CA 2010
Banque Finance	25,4 %	23,2 %	23,7 %
Assurances / Retraite	17,1 %	17,8 %	16,7 %
Industries	40 %	40,2 %	38,7 %
Services / Transport / Télécoms	15 %	16,3 %	18,9 %
Administrations	2,5 %	2,5 %	2 %

Répartition du chiffre d'affaires des dix plus gros clients de l'activité Services

CA par Client (k€)	2012	% CA 2012	2011	% CA 2011	2010	% CA 2010
Client N° 1	25 678	19,1 %	20 324	17,6 %	18 299	17,6 %
Client N° 2	11 437	8,5 %	15 829	13,7 %	13 346	12,8 %
Client N° 3	10 721	8,0 %	8 946	7,7 %	9 857	9,5 %
Client N° 4	9 895	7,4 %	7 897	6,8 %	6 040	5,8 %
Client N° 5	5 709	4,3 %	5 192	4,5 %	4 506	4,3 %
Client N° 6	4 696	3,5 %	3 627	3,1 %	3 311	3,2 %
Client N° 7	4 354	3,2 %	3 587	3,1 %	3 281	3,2 %
Client N° 8	4 270	3,2 %	3 324	2,9 %	3 007	2,9 %
Client N° 9	4 147	3,1 %	3 286	2,8 %	2 894	2,8 %
Client N° 10	3 726	2,8 %	3 202	2,8 %	2 382	2,3 %

La concurrence sur les services

Dans son activité de services, **Infotel** rencontre, selon le type de contrat, différents acteurs :

- des acteurs internationaux (comme Capgemini, Logica, Atos Origin) chez les clients qui recherchent des fournisseurs leur assurant une couverture dépassant le territoire ; **Infotel** peut répondre à cette concurrence en animant ou en participant à des consortiums permettant d'offrir à ces clients une couverture d'activités et de territoire permettant de couvrir ses besoins ;
- des acteurs nationaux que sont des sociétés de services de plus grande taille comme Sopra, GFI Informatique, etc. ; **Infotel** sait affronter ces concurrents sur des appels d'offres qu'elle remporte souvent par la pertinence de ses réponses et la qualité de ses solutions ;

- des acteurs locaux ou spécialisés, ayant des compétences spécifiques sur des logiciels, des solutions, des domaines fonctionnels ou des clients particuliers.

La variété des domaines d'intervention d'**Infotel** fait que la Société ne rencontre pas toujours systématiquement les mêmes concurrents, et le professionnalisme de ses équipes place souvent **Infotel** dans le peloton de tête des fournisseurs préférés de ses clients.

La concurrence sur les logiciels

Dans son activité d'édition de logiciels, les deux principaux concurrents d'**Infotel** sont les grands éditeurs américains : Computer Associates et BMC Software, qui sont aussi les adversaires d'IBM dans sa stratégie de reconquête du segment des logiciels utilitaires des bases de données relationnelles.

Pour l'archivage et la dématérialisation, **Infotel** rencontre à la fois des fournisseurs de matériel, des éditeurs et des intégrateurs, comme, par exemple, EMC (qui a repris Documentum et Legato), et IBM (qui a repris FileNet), et des sociétés de plus petite taille cherchant à tirer profit de la dynamique de ce segment de marché. La double compétence d'**Infotel** (éditeur de logiciels et société de services) est un atout, les clients préférant un interlocuteur unique capable de personnaliser et de mettre en place les solutions.

6.5.3. La position comme créateur de logiciels

Dans le 2^e Top 250 des créateurs français de logiciels publié en septembre 2012 par Syntec Numérique et Ernst & Young, sur la base du chiffre d'affaires (les royalties IBM étant comptabilisées comme du chiffre d'affaires), **Infotel** apparaît en 155^e position du classement général et en 79^e position dans la catégorie « Éditeurs horizontaux ».

6.6. ÉVÉNEMENTS EXCEPTIONNELS

Le 1^{er} janvier 2012 Infotel Ouest a été absorbée par Infotel Conseil. Dans les mois qui ont suivi, cette dernière a réalisé l'acquisition de la société Empeiria implantée dans le nord de la France. Celle-ci a fait l'objet d'une fusion avec Infotel Conseil au 1^{er} janvier 2013.

6.7. PROPRIÉTÉ INTELLECTUELLE ET INDUSTRIELLE

Infotel détient les droits de propriété industrielle et intellectuelle de ses logiciels. **Infotel** a mis en place des procédures visant à protéger ses droits, notamment en imposant au personnel ayant accès aux informations patrimoniales de la Société de respecter un engagement de confidentialité dans le cadre d'un règlement intérieur, et en restreignant l'accès aux codes sources des logiciels de la Société. **Infotel** s'appuie sur la réglementation en matière de secret commercial et de droits d'auteur, qui n'offre cependant qu'une protection limitée, pour assurer la protection de ses produits logiciels, de sa documentation et des supports écrits divers. **Infotel** pourra se défendre pour protéger ses droits de propriété industrielle et intellectuelle s'appuyant sur les lois sur les droits d'auteur et les dépôts de marques et de produits, le secret commercial, les accords de confidentialité et les termes des contrats.

La marque **Infotel** et celle de ses produits sont enregistrées en Europe, en Amérique du Nord et dans certains pays asiatiques.

Infotel SA commercialise les licences, propriété intellectuelle d'**Infotel** en échange du paiement de redevances. Les codes sources des logiciels ont été déposés en France à l'Agence pour la Protection des Programmes.

6.8. POSITION CONCURRENTIELLE

La position concurrentielle du groupe **Infotel** est décrite dans le paragraphe 6.5 « Principaux marchés ».

7. ORGANISATION DU GROUPE

Infotel SA détient directement 100 % du capital de sa filiale française **Infotel Conseil** (elle-même détenant 100 % de la société **Empeiria** avant fusion de cette société au 1^{er} janvier 2013) et 100 % de ses filiales étrangères.

Infotel SA est la holding animatrice du Groupe, et exerce des activités propres de formation et de conception et de ventes de logiciels. Elle assure aussi la recherche et développement des logiciels du Groupe. **Infotel SA** détient la propriété intellectuelle de ses logiciels et la partie la plus importante de la trésorerie du Groupe.

Le Comité de direction se partage entre **Infotel SA** et sa principale filiale **Infotel Conseil** dont le poids dans l'activité économique du Groupe est le plus important de toutes les filiales.

Les résultats propres d'**Infotel SA** figurent au titre 20.4 « États financiers sociaux » en page 111.

Le périmètre du Groupe, ainsi que les pourcentages de contrôle et d'intérêts sont mentionnés en page 98 dans le paragraphe 20.3.6.5 « Faits caractéristiques et périmètre de consolidation ».

7.1. PLACE DE LA SOCIÉTÉ INFOTEL AU SEIN DU GROUPE

7.2. FILIALES

7.2.1. Description et activité des filiales

La société **Infotel SA** est la société mère d'un Groupe incluant, au 31 décembre 2012, les filiales françaises **Infotel Conseil**, **Empeiria**, **Harwell Management**, **Infotel Business Consulting**, **Archive Data Software**, et quatre filiales étrangères.

L'organigramme ci-dessous montre les liens en capital entre les sociétés opérationnelles du Groupe.

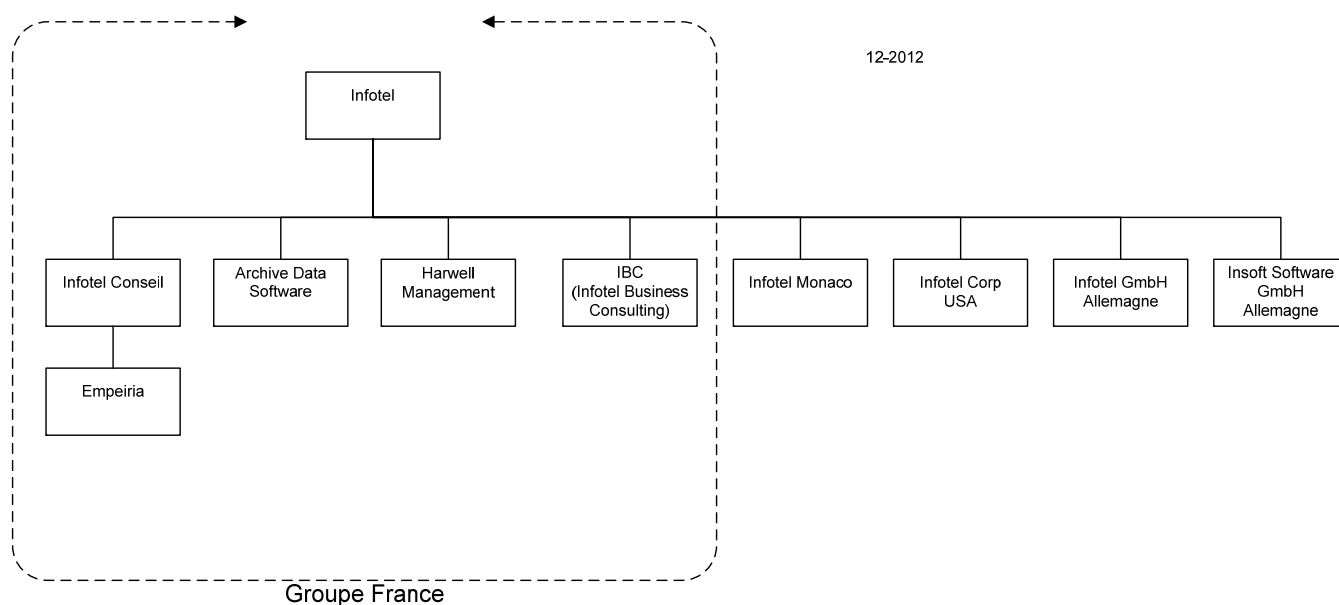

Infotel Conseil exerce les activités de prestation de service informatique du Groupe. Elle est basée à Neuilly-sur-Seine, et exerce son activité en région parisienne, dans l'Ouest de la France, depuis ses localisations de Rennes, Nantes, Le Mans, Niort, Brest dans le Sud-Ouest depuis ses sites de Toulouse et de Bordeaux, et dans le Sud-Est depuis ses implantations à Lyon, Aix-Marseille et Nice (Mougins).

La société **Empeiria** est basée dans le nord de la France et exerce une activité de prestation de service et de conseil en informatique.

La société **Infotel Business Consulting** est basée à Neuilly-sur-Seine et exerce une activité de conseil opérationnel auprès des entreprises des secteurs financier, bancaire, assurantiel et industriels.

La société **Harwell Management** est basée à Paris, et exerce une activité de prestation de service informatique spécialisée dans le conseil haut de gamme.

La société **Archive Data Software** est basée dans la région lyonnaise et exerce une activité spécialisée dans l'archivage électronique.

Les filiales étrangères distribuent à l'exportation les logiciels développés par **Infotel SA** :

- **Infotel Corp.** (Tampa - Floride) assure le support technique aux États-Unis et gère certains distributeurs ;
- **Infotel GmbH** (Francfort) distribue en Allemagne ;
- **Insoft Software GmbH** (Düsseldorf) conçoit, développe et commercialise des logiciels techniques, dans le domaine des bases de données DB2 d'IBM.

7.2.2. Activité d'Infotel Conseil en 2012

Le chiffre d'affaires d'**Infotel Conseil** s'est élevé à 129 579 k€ pour l'exercice 2012 contre 104 866 k€ au cours de l'exercice précédent, marquant ainsi une progression de l'ordre de 23,57 %.

Les charges d'exploitation ont augmenté de 26,63 %. Elles passent de 100 233 k€ en 2011 à 126 925 k€ en 2012.

Le résultat d'exploitation qui s'élève à 3 197 k€ représente 2,47 % du chiffre d'affaires pour l'exercice 2012, alors que le résultat d'exploitation de l'exercice précédent s'élevait à 4 992 k€ et représentait 4,76 % du chiffre d'affaires.

Le résultat financier se solde par une perte de 211 k€ contre un bénéfice de 868 k€ pour l'exercice précédent.

Après addition du solde positif de 1 409 k€ d'impôt sur les bénéfices (compte tenu d'un crédit d'impôt d'un montant de 2 145 k€ et d'un impôt sur les bénéfices de 736 k€) et après déduction de la participation des salariés d'un montant de 667 k€, le résultat net comptable s'élève à 3 650 k€ contre 4 934 k€ pour l'exercice précédent.

7.2.3. Activité d'Empeiria en 2012

Le chiffre d'affaires d'**Empeiria**, détenue à 100 % par Infotel Conseil, qui était de 2 051 k€ au titre de l'exercice 2011 s'élève pour 2012 à 1 815 k€, marquant ainsi une baisse de 11,51 %.

Les charges d'exploitation ont baissé de 6,07 %. Elles passent de 1 861 k€ pour l'exercice 2011 à la somme de 1 748 k€ pour l'exercice écoulé.

Le résultat d'exploitation de 57 k€ représente 3,12 % du chiffre d'affaires pour l'exercice 2012, alors que le résultat d'exploitation 2011 s'était élevé à 188 k€, représentant 9,15 % du chiffre d'affaires

Le résultat financier se solde par un bénéfice de 5 k€ contre un bénéfice de 2 k€ en 2011.

Après déduction de l'impôt sur les bénéfices pour un montant de 19 k€, le résultat net comptable s'élève à 30 k€ contre 130 k€ pour l'exercice précédent.

7.2.4. Activité d'Infotel Business Consulting en 2012

Pour son deuxième exercice, la société **Infotel Business Consulting** détenue à 55 % par **Infotel SA** a réalisé un chiffre d'affaires de 1 707 k€ contre 915 k€ lors de l'exercice précédent soit une augmentation de 86,56 %.

Les charges d'exploitation ont augmenté de 124,87 %. Elles passent de 640 k€ pour l'exercice 2011 à la somme de 1 438 k€ pour l'exercice écoulé.

Le résultat d'exploitation de 269 k€ représente 15,76 % du chiffre d'affaires pour l'exercice 2012, alors que le résultat d'exploitation 2011 s'était élevé à 276 k€, représentant 30,11 % du chiffre d'affaires

Après déduction de l'impôt sur les bénéfices pour un montant de 90 k€, le résultat net comptable s'élève à 178 k€ contre 189 k€ pour l'exercice précédent.

7.2.5. Activité d'Harwell Management en 2012

Le chiffre d'affaires d'**Harwell Management**, détenu à 40 % par **Infotel SA**, qui était de 5 110 k€ en 2011, s'élève en 2012 à 4 138 k€ marquant ainsi une baisse de 19,03 %.

Le résultat d'exploitation est de 434 k€ et le résultat net se solde par un bénéfice de 288 k€, contre un bénéfice de 989 k€ pour l'exercice précédent.

7.2.6. Activité d'Archive Data Software en 2012

Archive Data Software détenu à 33,33 % par **Infotel SA** a réalisé un chiffre d'affaires en 2012 de 1 025 k€ en progression de 46,07 % et le résultat net comptable s'élève à 2 k€.

7.2.7. Activité d'Infotel GmbH (Allemagne)

La société **Infotel GmbH** (Allemagne), détenue à 100 %, perçoit les commissions d'un agent sur le produit de ses ventes de progiciels.

Elle a réalisé en 2012 un chiffre d'affaires de 6 k€ contre 56 k€ en 2011 et une perte de 7 k€ contre un bénéfice de 7 k€ pour l'exercice précédent.

7.2.8. Activité d'Infotel Corporation (USA)

La société **Infotel Corporation** (USA), détenue à 100 %, assure le support technique des logiciels aux États-Unis et gère les relations avec certains distributeurs.

Elle a réalisé en 2012 un chiffre d'affaires de 524 k€ en diminution de 14,94 % (616 k€ en 2011) et un bénéfice de 2 k€, contre 18 k€ pour l'exercice précédent.

7.2.9. Activité d'Infotel Monaco (Monaco)

La société **Infotel Monaco** (Monaco), détenue à 100 %, a réalisé un chiffre d'affaires de 1 022 k€ contre 806 k€ lors de l'exercice précédent, marquant ainsi une hausse de 26,80 %. Le résultat de l'activité est un bénéfice de 212 k€ contre un bénéfice de 245 k€ pour l'exercice précédent.

7.2.10. Activité d'Insoft Software GmbH (Allemagne)

La société **Insoft Software GmbH** (Allemagne), détenue à 100 %, a réalisé un chiffre d'affaires de 1 215 k€ en augmentation de 9,96 % (1 105 k€ en 2011). Le résultat de l'activité est un bénéfice de 217 k€, contre 154 k€ lors de l'exercice précédent.

7.2.11. Autres informations sur les filiales

On trouvera ci-dessous d'autres informations sur les filiales, et en particulier leur chiffre d'affaires et leur résultat.

k€	Infotel Conseil	Infotel Monaco	Infotel corporation	Infotel GmbH	Infotel Business Consulting	Archive Data Software	Insoft Software GmbH	Harwell Management
Capital	20 000	150	1	26	60	150	50	180
Capitaux propres (hors capital et avant résultat)	11 503	124	178	21	190	17	335	1 244
Pourcentage de détention	100%	100%	100%	100%	55%	33%	100%	40%
Valeur d'inventaire 31/12/2012	6 269	128	1	26	33	50	2 000	72
Prêts et avances consentis	0	0	0	0	0	0	0	0
Cautions données en faveur de la filiale	0	0	0	0	0	0	0	0
Chiffres d'affaires hors taxes	129 579	1 022	524	6	1 707	1 026	1 215	4 138
Résultat	3 650	212	2	(7)	178	2	217	288
Dividendes encaissés de la filiale	3 000	0	0	0	0	0	0	122

Les flux financiers existant entre la société mère et ses filiales sont les suivants :

Frais de gestion	2 400 k€	Facturés par Infotel SA à Infotel Conseil
Sous-traitance et mise à disposition de personnel par Infotel Conseil à Infotel SA	4 370 k€	Facturé par Infotel Conseil à Infotel SA
Royalties Infotel Corporation	487 k€	Facturés par Infotel SA à Infotel Corp
Royalties Infotel GmbH	4 k€	Facturés par Infotel SA à Infotel GmbH

Tableau de synthèse des relations mère-filiales				
Valeurs en consolidation (sauf dividendes) en k€	Infotel Conseil	Autres Filiales	Infotel	Total consolidé
Actif immobilisé (y compris écarts d'acquisition)	6 594	8 307	4 140	19 041
Endettement financier hors groupe	0	31	0	31
Trésorerie au bilan	12 073	1 855	2 976	16 904
Flux de trésorerie nets totaux	326	(429)	(1 676)	(1 779)

7.3. ORGANISATION FONCTIONNELLE ET RESSOURCES HUMAINES

La note d'organisation Groupe, élément du système Qualité d'**Infotel** décrit notamment l'organisation et le fonctionnement du Groupe. Les organes de direction du Groupe assurent les rôles fonctionnels, et la Direction opérationnelle pilote des départements chargés de monter et de réaliser un ensemble d'opérations et ce, dans le respect de la stratégie et des objectifs définis.

7.3.1. Organigramme

Il se présente ainsi :

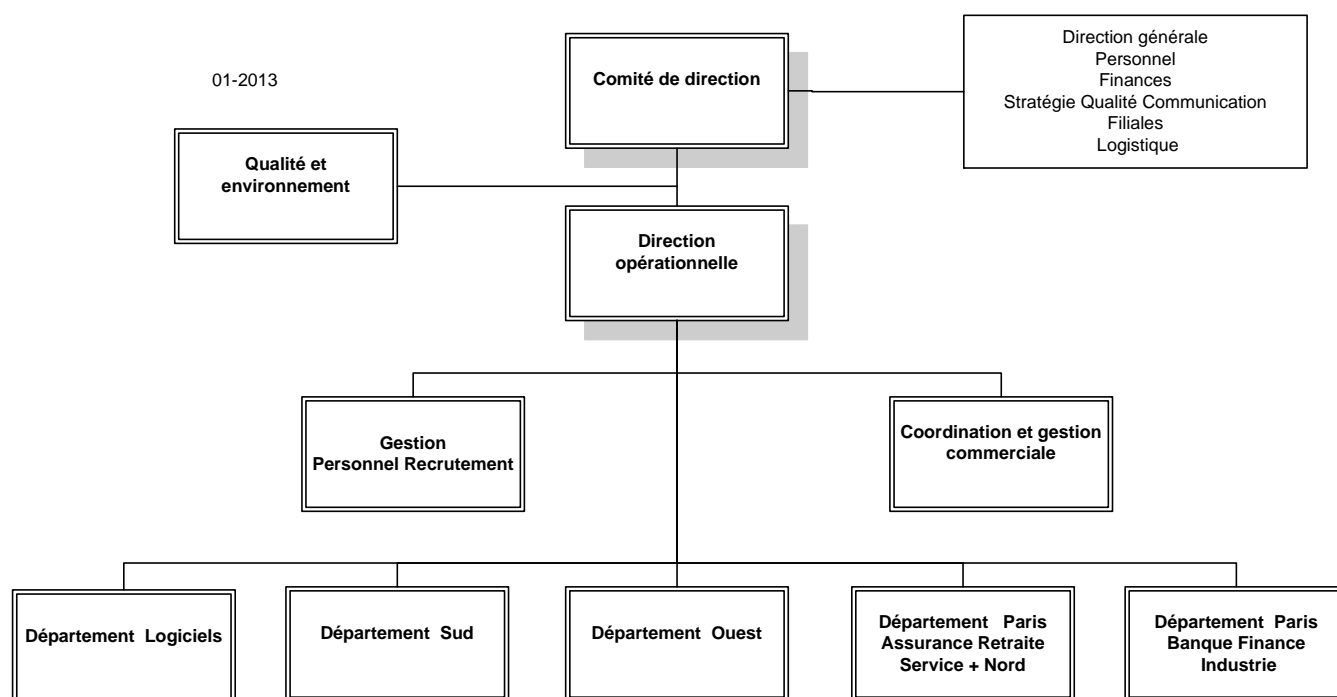

7.3.2. Fonctionnement

Le Comité de direction

Le Comité de direction est l'instance de décision du Groupe.

Ses principaux rôles sont :

- d'étudier les mesures concernant le fonctionnement du Groupe et décider de leur application ;
- de procéder à un examen mensuel du compte-rendu d'activité synthétique, à un examen trimestriel du compte-rendu détaillé des directions opérationnelles, et prendre les décisions permettant d'atteindre les objectifs ;
- de contrôler l'avancement des décisions ;
- de coordonner les actions des diverses entités ;
- de convoquer, le cas échéant, des personnes nécessaires à l'instruction de dossiers ou à la prise de décisions.

Le Comité de direction du Groupe se compose de 6 membres, ayant chacun la charge d'une activité fonctionnelle :

- M. Bernard Connes-Lafforet, Président-Directeur général ;
- M. Michel Koutchouk, Directeur général délégué chargé de la stratégie, de la communication et de la qualité ;
- M^{me} Josyane Muller, Directeur général délégué chargé des finances ;
- M. Jean-Marie Meyer, Directeur général délégué chargé des ressources humaines et des filiales ;
- M. Éric Fabretti, Directeur général délégué chargé de l'activité commerciale ;
- M. Jean-François Castella, Directeur chargé des logiciels.

Les membres du Comité de direction se répartissent les fonctions de Direction générale, de Direction du personnel, de Direction financière, de Stratégie, de Qualité, de Communication, de gestion des filiales et de Logistique.

Ainsi, lui est rattachée la Direction financière qui a en charge la gestion de la comptabilité et de la trésorerie du Groupe, ainsi que celle du contrôle de gestion. Ses tâches sont exécutées directement ou à l'aide de cabinets extérieurs.

La Direction opérationnelle

Cette direction est chargée, par l'intermédiaire de ses départements qu'elle coordonne, de concevoir de commercialiser et de rentabiliser toutes les prestations à engagement de résultats (centres de service), d'assistance technique et de formation adaptables aux besoins des clients ainsi que les logiciels.

Elle est aussi chargée de mettre en place la politique commerciale du Groupe, et de s'assurer de sa cohérence entre les divers départements.

Elle assure les fonctions de gestion du personnel, et de recrutement, ainsi que la gestion opérationnelle et la gestion des filiales. Les dirigeants d'**Infotel** attachent une importance particulière aux ressources humaines. Dans une activité de services et une conjoncture marquée par une exigence croissante d'une clientèle fidèle, il est essentiel pour **Infotel** de s'assurer un recrutement constant de bonne qualité et une fidélité du personnel. **Infotel** y parvient par une politique de ressources humaines dont les éléments principaux sont :

- la motivation de ses collaborateurs auxquels la Société s'efforce de donner la formation nécessaire pour leurs interventions chez les clients, et un plan de carrière leur permettant de bien évoluer au sein du Groupe et d'y faire une plus longue carrière qu'ailleurs, aidant ainsi à préserver l'investissement le plus précieux pour une société de services : l'investissement humain ;
- la technicité à tous les niveaux hiérarchiques qui permet à chacun, débutant ou confirmé, d'effectuer les missions en fournissant une aide effective au client, tout en étant bien suivi par la Société ;
- l'accessibilité à tous les dirigeants que chacun peut consulter quand il le souhaite pour tout problème technique, personnel ou de relations dans le travail.

Les départements

Les départements sont les organes opérationnels du Groupe. Un département assure de façon autonome tout ou partie des fonctions et métiers du Groupe. La mission générale des départements est de concevoir, commercialiser, réaliser et rentabiliser toutes les prestations à engagement de résultats, de type TMA ou TRA, de formation, d'assistance technique, adaptables aux besoins des clients sur les territoires définis. Le département Logiciels est chargé de la conception, du développement, de la maintenance et du support technique des Logiciels.

Il y a aujourd'hui cinq départements :

- le département Paris Assurance – Retraite – Service + Nord ;
- le département Paris Banque – Finance – Industrie ;
- le département Sud ;
- le département Ouest ;
- le département Logiciels.

Les ingénieurs commerciaux sont rattachés aux départements.

8. PROPRIÉTÉS IMMOBILIÈRES, USINES ET ÉQUIPEMENTS, ENVIRONNEMENT, DÉVELOPPEMENT DURABLE

8.1. LOCAUX UTILISÉS PAR LE GROUPE

Lieux	Surface en m ²	Type de locaux	Loyer annuel €	Loyer au m ²	Propriétaire ou Mandataire
Infotel 36, av. du Général-de-Gaulle 93170 Bagnolet					
* Siège – 11 ^e étage	1 080	Bureaux	175 280	162	SCI NASTHEL II
* 7 ^e étage	1 076	Bureaux	151 922	141	SCI PAGESTI
Infotel Conseil 6 rue des Graviers 92200 Neuilly-sur-Seine					
* Siège - 4 ^e étage	610	Bureaux	316 975	520	GECINA SA
* Rennes – Plateau lot n°122	324	Bureaux	50 768	157	SCI Le Papyrus
* Rennes - Plateau lot n°123	234	Bureaux	36 724	157	SCI ROAZHON 7
* Blagnac le Millénaire	4 412	Bureaux	641 296	145	EDISSIMO
* Bordeaux – Mérignac	460	Bureaux	47 268	102	SCI 2000WATT
* Nanterre	623	Bureaux	193 728	311	SCI Nanterre Etoile Par
* Nantes-Saint Herblain	511	Bureaux	79 160	155	SCI TALIABU
* Lyon	26	Bureaux	19 080	⁽¹⁾ 733	PRESTABUREAU
* Le Mans	512	Bureaux	61 440	120	SA SIIM
* Mougins	550	Bureaux	103 832	189	SC ALBORE
* Aix-en-Provence-2 ^e étage	192	Bureaux	28 800	150	SCI SAPHI
* Brest	403	Bureaux	56 420	140	SCI 3C
Empeiria 1 Boulevard de Valmy 59650 Villeneuve d'Ascq					
* Siège social	129	Bureaux	26 400	205	SCI FIRST VALMY

Aucun équipement n'est financé par des contrats de crédit-bail au 31 décembre 2012.

Pour les filiales étrangères, les locaux sont dans des centres d'affaires ou non significatifs.

Il n'existe pas de lien capitalistique direct ou indirect entre la Société ou ses dirigeants et les propriétaires ou mandataires des locaux loués.

(1) Le prix du m² des locaux de Lyon inclut diverses prestations de centre d'affaires (standard, secrétariat, ...).

8.2. POLITIQUE GÉNÉRALE EN MATIÈRE ENVIRONNEMENTALE ET ENGAGEMENTS SOCIÉTAUX EN FAVEUR DU DÉVELOPPEMENT DURABLE

En application des dispositions de l'article L. 225-102-1 alinéa 4 du Code de Commerce, nous vous communiquons ci-après les mentions relatives à la manière dont le groupe **Infotel** prend en compte les conséquences environnementales de son activité.

Nous exposons également les engagements d'**Infotel** en faveur du développement durable.

8.2.1. Politique générale en matière environnementale

La préoccupation pour l'environnement du groupe **Infotel** a été formalisée dans une démarche structurée qui s'est conclue par l'obtention de la certification ISO 14001 le 29 juillet 2011.

Infotel exerce une activité intellectuelle qui n'est pas une activité polluante. Cependant, **Infotel** est soucieux de l'impact de ses activités sur l'environnement. Ainsi, le Groupe s'efforce de réduire son impact négatif dans les domaines qui le concernent, de respecter la législation et les normes environnementales, et d'améliorer en permanence la performance environnementale de ces activités.

Les émissions de carbone des sociétés du Groupe sont, pour la majeure partie, dues à la consommation d'énergie de ses installations et en particulier la consommation en équipements informatiques.

Le Groupe mesure quotidiennement la consommation énergétique dans ses bureaux et centres de service et étudie les opportunités d'un meilleur rendement.

Tous les salariés sont sensibilisés dès l'embauche aux valeurs environnementales. Le Groupe dans le cadre de sa démarche ISO 14001 demande à chacun de ses partenaires d'avoir une attitude éco-responsable et privilégie les relations avec les fournisseurs détenteurs d'un label.

Tous les services de l'entreprise sont tenus de rationaliser au mieux leur consommation électrique.

Chaque réfection ou ouverture de nouvelles installations doit être l'occasion d'envisager et d'adopter des systèmes de technologie efficace d'économie d'énergie.

En l'absence de risque environnemental, les sociétés du Groupe n'ont passé aucune provision pour risque de pollution.

Aucune question environnementale n'influence l'utilisation faite par l'émetteur de ses immobilisations corporelles

Dans le cadre de la certification ISO 14001, le Groupe a mis en place un Système de Management Environnemental (SME) inspiré des exigences de la norme visant l'amélioration permanente de ses performances environnementales. Le Groupe a mis en place une politique environnementale visant à réduire sa consommation de papier et sa consommation d'énergie. L'objectif retenu est de faire baisser ces consommations de 10 % avant 2014. Le Groupe prépare un Plan de Déplacement Entreprise qui contribuera aux objectifs de réduction d'émission de gaz à effet de serre.

8.2.2. Pollutions et gestions des déchets

La société a mis en place un système de collecte sélective des déchets (papier, D3E).

L'activité des sociétés du groupe **Infotel** ne représente aucun risque pour l'environnement de nature à affecter gravement l'air, l'eau et le sol et n'est donc pas concernée par d'éventuelles mesures de prévention ou de réduction à cet effet.

Dans le cadre de ses activités, la société n'émet aucune nuisance sonore.

Et d'une manière générale la société **Infotel** n'est concernée par aucune forme de pollution spécifique à son activité.

8.2.3. Utilisation durable des ressources

Informations environnementales	2012	2011
Consommation en eau	3 211 m ³	2 290 m ³
Consommation en électricité	1 033 MWH	961 MWH
Consommation en matières premières	Néant	Néant
Consommation en autres énergies	Néant	Néant

8.2.4. Engagements sociétaux en faveur du développement durable

Infotel souhaite contribuer à l'amélioration de la qualité de vie et de l'environnement partout où les sociétés du Groupe interviennent.

Le Groupe a placé les enjeux de développement durable au cœur de sa stratégie, et l'exprime dans sa Charte Qualité.

La politique du Groupe s'inscrit dans une démarche de développement durable qui est fondée sur la conviction que son développement à long terme dépend en partie de la façon dont **Infotel** assume sa responsabilité dans les domaines sociaux et environnementaux.

En matière d'emploi et de développement régional, **Infotel** est très engagée dans l'économie locale à travers ses différentes implantations sur tout le territoire français :

- en région parisienne, à partir des sites de Neuilly-sur-Seine, Bagnolet et Nanterre ;
- dans le Nord, à partir du site de Villeneuve d'Ascq (siège social de la société Empeiria) ;
- à l'Ouest, à partir des centres de service de Rennes, de Nantes, du Mans, de Niort et de Brest ;
- dans le Sud-Ouest, à partir des centres de service de Toulouse et Bordeaux ;
- dans le Sud-Est, à partir des centres de service de Lyon, d'Aix-Marseille et de Nice.

En sa qualité d'entreprise française, **Infotel** poursuit une véritable stratégie de proximité qui lui permet d'être à la fois très proche de ses clients, mais aussi d'offrir à ses collaborateurs, une qualité de vie.

En matière d'impact territorial, économique et social sur les populations riveraines ou locales, le Groupe fait du développement régional un élément de sa stratégie, contribuant ainsi à un impact territorial de ses activités en matière d'emploi. **Infotel** est très impliquée dans l'économie locale et d'une manière générale se fait fort de privilégier le « *nearshore* », c'est-à-dire les acteurs nationaux (ou de pays proches) par opposition à l'« *offshore* » : **Infotel** n'a donc pas la volonté de faire appel à une main d'œuvre éloignée, même à bas coûts.

De même, **Infotel** prend en compte les enjeux sociaux et environnementaux dans le choix de ses fournisseurs et sous-traitants et privilégie les interlocuteurs nationaux conformément à sa politique de développement de l'emploi.

D'une manière générale, **Infotel** entretient des interactions avec les parties prenantes. Ces interactions sont de différentes natures et répondent à des besoins variés.

Compte tenu de l'activité du Groupe, **Infotel** n'a pas vocation à entretenir des relations privilégiés ou des actions de mécénat et de partenariat avec des associations d'insertion, de défense de l'environnement, de protection de consommateurs et avec les populations riveraines.

Toutefois, **Infotel** s'investit particulièrement en matière de formation, et entretient des relations étroites et privilégiées avec les établissements d'enseignement informatique, et met en place des partenariats qui débouchent sur des apprentissages, des stages, et des formations.

En termes de gouvernance, c'est la Direction générale qui est chargée de la mise en œuvre de la politique de développement durable du Groupe.

Compte tenu de l'activité d'**Infotel**, aucune action de prévention de la corruption ne nécessite une mise en œuvre particulière.

Le Groupe a mis en place une politique de prévention des discriminations et de promotion de l'égalité des chances.

9. EXAMEN DE LA SITUATION FINANCIÈRE ET DU RÉSULTAT

9.1. SITUATION FINANCIÈRE

Au cours des deux derniers exercices, le Groupe a financé son activité opérationnelle et ses investissements principalement grâce aux flux de trésorerie provenant de l'exploitation.

Aux 31 décembre 2011 et 2012, le Groupe détient des disponibilités et équivalents de disponibilités pour respectivement 18,7 M€ et 16,9 M€. En 2012, les disponibilités et équivalents de disponibilités sont détenus pour environ 0,2 M€ d'entre eux en dollars et pour 16,70 M€ en euros.

L'activité a généré un flux net de trésorerie positif de 4 801 k€ grâce à une augmentation du chiffre d'affaires et une bonne gestion. Cette trésorerie a été utilisée principalement pour financer l'acquisition d'Empeiria pour 1 500 k€, et acquérir des immobilisations pour 2 887 k€.

Les flux de trésorerie liés aux opérations de financement concernent principalement la distribution de dividendes pour 2 994 k€ (2 970 k€ après élimination des actions propres). Une augmentation de capital a aussi été réalisée pour 27 k€ (prime d'émission incluse) consécutivement aux levées de stocks options.

9.2. RÉSULTAT

9.2.1. Groupe

Le chiffre d'affaires du Groupe s'est élevé à 134 266 k€ pour l'exercice 2012 contre 123 492 k€ au cours de l'exercice précédent, marquant ainsi une progression de l'ordre de 8,72 %.

L'année 2012 a été portée par une croissance dynamique de l'activité Services (95 % du CA) qui progresse de 9,55 % passant de 116 190 k€ à 127 282 k€, et une baisse de l'activité Logiciels qui diminue légèrement de 4,34 % passant de 7 301 k€ à 6 984 k€.

Les charges opérationnelles ont augmenté de 13,05 %. Elles passent de 112 504 k€ en 2011 à 127 183 k€ en 2012.

Le résultat opérationnel courant s'élève à 7 083 k€ et représente 5,27 % du chiffre d'affaires alors qu'il s'élevait à 10 988 k€ en 2011 et représentait 8,9 % du chiffre d'affaires, soit une baisse de 3,63 points.

Cette baisse temporaire de la rentabilité traduit nos efforts pour maintenir notre croissance dans l'activité Services par la prise de nouveaux contrats dans un marché atone.

Le résultat financier s'élève à 216 k€ contre 184 k€ pour l'exercice précédent.

Après déduction de l'impôt sur les bénéfices pour un montant de 2 580 k€, le résultat net – part du Groupe consolidé s'élève à 4 674 k€ contre 7 427 k€ pour l'exercice précédent.

9.2.2. Société mère

La société mère **Infotel SA** a une activité de création, de développement et de vente de logiciels en France et à l'étranger.

Holding animatrice du Groupe, elle tire aussi ses ressources des redevances de concession de logiciels conformément à son accord de distribution avec IBM, des dividendes en provenance de ses filiales, de la part lui revenant des produits financiers, résultant de la gestion de la trésorerie du Groupe.

Le chiffre d'affaires de l'exercice 2012 s'élève à 8 147 k€, en baisse de 15 % par rapport à celui de l'exercice précédent.

Les charges d'exploitation sont en hausse de 9 % par rapport à l'exercice précédent. Elles passent de 8 721 k€ en 2011 à 9 490 k€ en 2012.

Le résultat d'exploitation passe de 3 125 k€ à 1 099 k€, et le résultat financier ressort à 3 213 k€ alors qu'il s'élevait à 3 609 k€ pour l'exercice précédent.

Le résultat courant s'élève à 4 312 k€ contre 6 734 k€ pour l'exercice précédent.

Le montant de l'impôt sur les bénéfices est de 437 k€.

Enfin le bénéfice de l'exercice clos le 31 décembre 2012 ressort à 3 890 k€ contre 5 609 k€ pour l'exercice précédent.

9.2.3. Stratégie ou facteur de nature gouvernementale

Il n'existe à notre connaissance aucune stratégie ou facteur de nature gouvernementale, économique, budgétaire, monétaire ou politique ayant influé sensiblement ou pouvant influencer sensiblement, de manière directe ou indirecte, sur les opérations du Groupe.

9.3. CAPITAUX PROPRES

Les capitaux propres – part du Groupe s'élèvent au 31 décembre 2012 à la somme de 43 987 k€.

La variation des capitaux propres consolidés a été affectée par les éléments suivants :

- résultat 2012 : + 4 674 k€ ;
- distribution de dividendes de l'assemblée du 23 mai 2012 : - 2 969 k€ ;
- augmentation de capital suite à l'exercice d'options de souscription d'actions : + 1 k€ ;
- variation des primes liées au capital : + 26 k€ ;
- variation de la réserve de conversion : - 4 k€ ;
- comptabilisation des paiements fondés sur les actions : Néant ;
- impact des mouvements sur actions propres : - 42 k€ ;
- autres variations : + 48 k€

10. TRÉSORERIE ET CAPITAUX

Les activités de financement d'acquisitions d'immobilisations ont généré en 2011 et en 2012 des sorties de trésorerie respectivement de 3 150 k€ et de 2 887 k€⁽¹⁾. Les autres décaissements de trésorerie sont essentiellement dus aux distributions de dividendes décidées par la société mère. En 2012, la distribution décidée a engendré une sortie de trésorerie de 2 969 k€, alors qu'en 2011 le coût était de 3 295 k€.

Le Groupe estime qu'il dispose d'un fonds de roulement suffisant pour assurer ses engagements court terme. La Société n'est pas endettée et il n'est pas prévu de recours à l'endettement.

Les informations détaillées concernant les capitaux propres et les flux de trésorerie figurent au chapitre 20 « Informations financières concernant le patrimoine, la situation financière et les résultats de l'émetteur » en page 85.

Conformément aux dispositions de l'article L 441-6-1 al. 1 du Code de commerce les informations relatives aux délais de paiement sont exprimées dans les tableaux ci-dessous :

2012				
Dettes fournisseurs divers (hors groupe) en k€	Non échues	Échues inférieures à 60 jours	Échues supérieures à 60 jours	Total
	295	0	0	295

2011				
Dettes fournisseurs divers (hors groupe) en k€	Non échues	Échues inférieures à 60 jours	Échues supérieures à 60 jours	Total
	192	0	0	192

(1) Comme lors de l'exercice précédent, pour Insoft Software GmbH à hauteur de 2 000 k€, il a été procédé à une nouvelle opération de croissance externe avec l'acquisition de la société Empeiria pour 1 500 k€.

11. RECHERCHE ET DÉVELOPPEMENT, BREVETS ET LICENCES

Durant l'année 2012, le groupe **Infotel** a poursuivi ses efforts de recherche et de développement pour ses activités de Logiciels et de Services.

Pour les Logiciels, les dépenses de recherche et développement ont porté sur des logiciels novateurs :

- Arcsys (plate-forme technologique d'archivage), avec entre autres, la réalisation de nouveaux connecteurs avec des outils de GED, l'enrichissement de la bibliothèque de Web Services Arcsys, l'intégration de nouveaux formats dans les archives et une restitution intelligente des flux ;
- la conception de nouveaux modules liés au « coffre-fort numérique » ;
- la gamme Infoscope, avec Infoscope Tests (logiciel de tests automatisés par ordinateur, issu des besoins internes d'amélioration de la qualité des logiciels livrés aux clients) et Infoscope Sources ;
- les évolutions du produit Merge Backup (logiciel de création d'une copie virtuelle de base de données à des fins de restauration rapide), avec la mise en compatibilité avec les nouvelles versions de bases de données et l'élargissement des scénarios de politiques de prise de copies de sauvegardes ;
- la conception d'évolutions du produit HPU MP, liées à la mise en conformité avec de nouvelles bases de données et au développement d'un nouveau mode de compression des données stockées ;
- la mise au point d'un outil de planification des utilitaires à lancer par notre produit iDBA intégrant l'ensemble des contraintes machines et des contraintes métiers,

Pour cette activité, elles se sont élevées en 2012 à un montant de 2 425 k€ entièrement portés à l'actif.

Pour les Services, les dépenses de recherche et développement ont porté sur des points variés parmi lesquels on peut citer entre autres :

- l'étude d'un système d'indexation permettant de retrouver des documents au sein d'une archive, même si aucun résumé ni liste de mots clés ne sont associés à ces documents, avec des performances ;
- la recherche de solutions permettant l'utilisation de techniques de parallélisation afin de répartir dans des conditions optimales la gestion des index sur plusieurs machines de taille peu importantes ;
- la recherche de solutions liées au chargement dans des bases DB2 *mainframe* de documents en langage original chinois, afin de servir de fonds documentaire pour le développement de futurs services de traduction automatisés ;
- recherches et développement d'un logiciel de gestion des travaux de maintenance avion, permettant de loguer des incidents survenus en vol, en gérant de façon transparente les coupures entre les éléments embarqués de l'application et les éléments non embarqués ;
- développement d'un *framework* permettant de réceptionner des données provenant des avions en vol afin de préparer des actions de maintenance au sol en optimisant le temps d'indisponibilité des avions ;
- développement d'un outil permettant de réaliser des analyses de sécurité et de fiabilité de l'avion et de ses systèmes conformément aux exigences définies par les autorités de certification aéronautiques ;
- conception d'un atelier graphique temps réel de définition de scénarios de tests utilisant des technologies web novatrices ;
- implémentation d'un moteur de recherche au sein de l'application « Documentation Technique » du système de gestion après-vente d'un constructeur automobile intégrant la parallélisation du processus d'indexation et du processus de traitement des requêtes, et des contraintes de performances élevées ;
- etc.

Pour ces activités de service, les charges de recherche se sont élevés à 1 945 k€.

Le tableau ci-dessous récapitule les charges de recherche et développement sur les trois dernières années :

En k€	2012	2011	2010
Frais de développement activés	2 425	2 283	1 268
Frais de développement comptabilisés en charges	1 945	1 738	2 543
Total frais de recherche et développement	4 370	4 021	3 811

12. INFORMATION SUR LES TENDANCES

12.1. TENDANCES DEPUIS LA FIN DE L'EXERCICE 2012

Le démarrage de l'année 2013 s'est effectué dans la continuité de la fin de l'année 2012.

Comme le Syntec Numérique l'a annoncé dans sa conférence de presse du 11 avril 2013, l'année 2013 devrait afficher une faible croissance : les métiers du Conseil et Services informatiques devraient être en décroissance de 0,3 % en 2013, la pression sur les prix restant forte et la dépense informatique des DSI diminuant. Même si on s'accorde à penser que le secteur logiciels, conseil et services informatiques est une industrie stratégique pour l'économie française, et est un vecteur de compétitivité, de transformation et d'innovation, les contraintes du court terme prennent le pas sur les nécessités de long terme pour l'évolution des systèmes d'information.

Le groupe **Infotel** profite de son positionnement au cœur des systèmes stratégiques des grands comptes avec les centres de service, amenant une excellente récurrence d'une année sur l'autre. Le taux d'intercontrats reste à un niveau très raisonnable (moins de 3 %). Le recrutement se poursuit, avec un objectif de 200 nouveaux embauchés (le secteur prévoit la création nette de 6 000 emplois). Les équipes commerciales sont sur le terrain pour consolider nos positions chez les clients actuels et transformer des prospects en nouveaux clients.

Comme indiqué au paragraphe « Calendrier de communication financière » en page 143, le communiqué sur chiffre d'affaires et les tendances du premier trimestre 2013 sera diffusé le 15 mai au soir.

12.2. TENDANCES POUR L'EXERCICE 2013

Même si **Infotel** dispose de bons atouts au sein de ses deux pôles d'activité, le Groupe aborde l'exercice 2013 avec confiance, mais aussi avec prudence.

L'activité Services reste toujours sous la pression des acheteurs et les prix ne se détendent pas. L'activité Logiciels semble bénéficier d'un regain de vigueur en particulier grâce aux ventes d'IBM, à l'intégration de la société Insoft Software GmbH et de son réseau international de distributeurs et à la pénétration, en France et à l'étranger, de son logiciel d'archivage Arcsys.

En 2013, **Infotel** privilégiera les axes suivants :

- consolider ses centres de service, en particulier ceux signés durant l'année 2012 et qui doivent trouver un rythme de croisière après leur montée en charge rapide ;
- améliorer sa rentabilité en optimisant la sous-traitance et le taux d'intercontrats et en pilotant les affaires au plus près des coûts ;
- poursuivre les efforts de développement et de commercialisation des logiciels.

Ces développements s'inscrivent dans le cadre du plan stratégique « Performance 2016 » défini au paragraphe 6.2.2 en page 26 avec quatre grandes directions :

- poursuivre la stratégie de développement avec les grands comptes, grâce à l'implantation de centres de service ;
- accompagner les services informatiques des grands comptes vers la mobilité ;
- aider les grands comptes à gérer les énormes volumes de données du *Big Data* ;
- augmenter la part de l'international.

En 2013, **Infotel** se donne pour objectif d'avoir une croissance supérieure au marché, tout en améliorant sa rentabilité.

13. PRÉVISIONS OU ESTIMATIONS DU BÉNÉFICE

La Société ne présente aucune prévision ou estimation de ses bénéfices futurs.

14. ORGANES D'ADMINISTRATION, DE DIRECTION ET DE SURVEILLANCE ET DIRECTION GÉNÉRALE

14.1. ORGANES D'ADMINISTRATION, DE DIRECTION, DE SURVEILLANCE

14.1.1. Composition des organes d'administration et de direction générale

L'administration de la Société est confiée à un Conseil d'administration qui comprend actuellement quatre membres. Le mandat des administrateurs est d'une durée de six ans renouvelable. Le Conseil d'administration s'est réuni 10 fois au cours de l'exercice 2012. Le taux d'assiduité à ces réunions a été de 92,5 % en prenant en compte les participants ayant le droit de vote.

Au 31 décembre 2012, le Conseil d'administration se compose comme suit :

Nom et prénom du membre	Date de première nomination	Date d'échéance du mandat	Fonction principale exercée dans la société	Fonction principale exercée en dehors de la société	Autres mandats et fonctions exercés dans toute société
Bernard Connes-Lafforet	31 décembre 1979	AG statuant sur les comptes 2017	Président-Directeur général	Néant	« Président – Director » d'Infotel Corp. « Président Administrateur délégué » d'Infotel Monaco
Michel Koutchouk	3 juin 1982	AG statuant sur les comptes 2017	Directeur général délégué	Néant	« Director » d'Infotel Corp. Président d'Harwell Management
Josyane Muller	23 mai 2006	AG statuant sur les comptes 2017	Directeur général délégué	Néant	Président d'Infotel Conseil,
Janina Cohen	23 mai 2012	AG statuant sur les comptes 2017	Néant	Néant	Néant

L'équipe dirigeante du Groupe se compose de cinq membres :

- M. Bernard Connes-Lafforet, Président-Directeur général, normalien, agrégé de mathématiques, a fondé Infotel après dix ans de recherche au CNRS ; son mandat vient à expiration à l'issue de l'Assemblée générale appelée à statuer sur les comptes de l'exercice clos le 31 décembre 2017 ;
- M. Michel Koutchouk, Administrateur et Directeur général délégué, diplômé de l'IEP Paris et ingénieur Arts et Métiers, a rejoint M. Connes-Lafforet pour créer Infotel après dix années passées à la Direction informatique d'Air France ; son mandat vient à expiration à l'issue de l'Assemblée générale appelée à statuer sur les comptes de l'exercice clos le 31 décembre 2017 ;
- M^{me} Josyane Muller, Directeur général délégué, diplômée de l'ISIN-ESSTIN de Nancy, a rejoint Infotel en 1985 après dix-huit années dans des SSII dont neuf chez Cap Gemini en qualité de Directeur d'agence ; son mandat vient à expiration à l'issue de l'Assemblée générale appelée à statuer sur les comptes de l'exercice clos le 31 décembre 2017 ;
- M. Jean-Marie Meyer, Directeur général délégué, diplômé de l'ENSEEIH de Toulouse, a rejoint Infotel en 1985 après quatre années d'expérience en électronique et en informatique ; son mandat vient à expiration à l'issue de l'Assemblée générale appelée à statuer sur les comptes de l'exercice clos le 31 décembre 2017 ;
- M. Éric Fabretti, Directeur général délégué, titulaire d'une maîtrise informatique de Paris V, a rejoint Infotel en 1996 après douze années dans les services informatiques dont deux pour le compte de Sopra et dix pour son propre compte ; son mandat vient à expiration à l'issue de l'Assemblée générale appelée à statuer sur les comptes de l'exercice clos le 31 décembre 2017.

L'ensemble de ces personnes a pour adresse professionnelle, le siège social de la Société.

L'expertise et l'expérience, en matière de gestion, de ces personnes résultent des différentes fonctions salariées et/ou de direction qu'elles ont précédemment exercées et/ou qu'elles continuent à exercer au sein d'autres sociétés ou d'organes divers.

Il n'existe entre les personnes listées ci-dessus aucun lien familial.

Durant les cinq dernières années, aucune des personnes visées au chapitre 14 page 55 n'a exercé de mandats dans des sociétés autres que celles du Groupe qui sont, pour certaines, sorties du périmètre du Groupe ou ont été absorbées.

M. Bernard Connes-Lafforet a exercé les fonctions de représentant permanent d'**Infotel** dans Infotel Conseil, avant sa transformation en S.A.S. Il est également « président administrateur-délégué » de la société Infotel Monaco et « president-director » d'Infotel Corporation. Il a également été président de la société Addax jusqu'à sa dissolution par confusion de patrimoine au 1^{er} janvier 2011.

M. Michel Koutchouk exerce les fonctions de président de la société Harwell Management et de « director » d'Infotel Corporation.

M^{me} Josyane Muller exerce les fonctions de président de la société Infotel Conseil. Elle a été présidente de la société Infotel Ouest jusqu'à sa dissolution par confusion de patrimoine au 1^{er} janvier 2012. De plus, elle était présidente de la société Odaxys Atlantique jusqu'à sa dissolution par confusion de patrimoine au 1^{er} janvier 2007 et elle était aussi président d'Odaxys Consulting jusqu'à sa cession, le 31 décembre 2007.

M. Eric Fabretti exerce les fonctions de président de la société Infotel Business Consulting et de directeur général de la société Empeiria.

M. Jean-Marie Meyer exerce les fonctions de directeur général de la société Infotel Conseil, de président de la société Empeiria, d'administrateur-délégué d'Infotel Monaco et de gérant de la société Insoft Software GmbH. Il a également été directeur général de la société Infotel Ouest jusqu'à sa dissolution par confusion de patrimoine au 1^{er} janvier 2012 et directeur général d'Addax jusqu'à sa dissolution par confusion de patrimoine au 1^{er} janvier 2011.

Aucune de ces personnes, au cours des cinq dernières années, n'a fait l'objet d'une condamnation pour fraude, n'a été associée, en qualité de dirigeant ou administrateur, à une faillite ou mise sous séquestre, n'a fait l'objet d'une interdiction de gérer, ni n'a fait l'objet d'incriminations ou de sanctions publiques officielles prononcées par des autorités statutaires ou réglementaires.

14.2. CONFLITS D'INTÉRÊTS

À l'exception de la détention d'un nombre important d'actions par les personnes visées au paragraphe 14.1.1, la Société n'a pas connaissance de conflit d'intérêt existant ou potentiel entre elle et ces personnes.

Il n'existe pas de contrat de service liant les membres des organes d'administration ou de direction à la Société ou à ses filiales et prévoyant l'octroi d'avantages au terme d'un tel contrat.

15. RÉMUNÉRATIONS ET AVANTAGES

15.1. RÉMUNÉRATIONS DES DIRIGEANTS

Les rémunérations de toute nature versées, durant les trois exercices écoulés, à chaque mandataire social, sont les suivantes, sur base brute avant impôts :

en euros	2012	2011	2010
Bernard Connes-Lafforet	226 500	216 000	246 000
Michel Koutchouk	195 820	195 000	228 000
Josyane Muller	192 000	192 000	220 000
Jean-Marie Meyer	210 000	210 000	210 000
Éric Fabretti	210 000	210 000	210 000

Toutes les rémunérations ci-dessus sont allouées au titre d'un mandat social. Monsieur Bernard Connes-Lafforet et Monsieur Michel Koutchouk ont bénéficié, au cours des trois derniers exercices, d'un avantage en nature au titre de la mise à disposition d'un véhicule.

Au titre des exercices clos les 31 décembre 2010, 2011 et 2012, aucune rémunération proportionnelle, variable ou exceptionnelle ou jeton de présence n'ont été alloués aux dirigeants.

Il est observé qu'aucun de ces mandataires sociaux ne perçoit d'autre rémunération ou d'avantage en nature dans les sociétés contrôlées par **Infotel** au sens de l'article L. 233-16 du Code de Commerce.

Aucune option de souscription ou options d'achat d'actions, ni aucun instrument donnant accès au capital n'ont été attribués à des mandataires sociaux.

Aucun prêt, ni garantie n'ont été accordés en faveur des mandataires sociaux.

Il n'existe pas d'engagements de quelque nature que ce soit, pris par la Société au bénéfice de ses mandataires sociaux, correspondant à des éléments de rémunération, de prestation de service, à des indemnités ou des avantages dus ou susceptibles d'être dus à raison de la prise, de la cessation ou du changement de ces fonctions ou postérieurement à celles-ci.

15.2. ENGAGEMENTS DE RETRAITE ET AUTRES AVANTAGES AU PERSONNEL

Les indemnités légales et conventionnelles sont provisionnées pour chacun des salariés présents au 31 décembre 2012 en fonction de son ancienneté théorique le jour de son départ en retraite, conformément à la méthode des unités de crédit projetées.

L'engagement relatif au versement d'une prime pour 10 ans d'ancienneté a aussi été provisionné dans les mêmes conditions à compter du 1^{er} janvier 2004.

Les engagements de retraite comme ceux au titre du versement de la prime d'ancienneté sont calculés en retenant les critères suivants :

- Turn-over pour les salariés de moins de 56 ans :
 - 10 % pour les employés d'Infotel Conseil ;
- Turn-over pour les salariés de plus de 56 ans :
 - 0,4 % pour l'ensemble des employés du Groupe ;
- Taux d'actualisation : 3,10 % (taux retenu suite à une baisse importante des taux d'actualisation sur 2012 sur l'ensemble de la zone euro) ;
- Âge de départ : 67 ans ;
- Taux d'accroissement des salaires pour les salariés de moins de 56 ans : 2,5 % ;
- Pas d'accroissement des salaires prévu pour les salariés de plus de 56 ans.

Au 31 décembre 2011 et 2012, le montant global de la provision pour indemnités de retraite du Groupe s'élève respectivement à 641 k€ et 822 k€, charges sociales incluses. Au 31 décembre 2011 et 2012, ces engagements ont fait l'objet d'une couverture d'assurance pour 192 k€.

Au 31 décembre 2011 et 2012, les provisions liées à la prime d'ancienneté de dix ans se sont élevées respectivement à 211 k€ et 313 k€.

16. FONCTIONNEMENT DES ORGANES D'ADMINISTRATION ET DE DIRECTION

16.1. MANDATS ET CONTRATS DE SERVICE

Les dates d'expiration des mandats des administrateurs sont indiquées au paragraphe 14.1.1 en page 55. Il n'existe pas de contrat de service liant les membres des organes d'administration et de direction à l'émetteur.

16.2. GOVERNEMENT D'ENTREPRISE ET COMITÉS

Ces informations figurent au paragraphe 16.5 « Rapport du président sur les procédures de contrôle interne » en page 60.

16.3. LIMITATIONS DES POUVOIRS DU DIRECTEUR GÉNÉRAL

Aucune limitation de pouvoirs du Directeur général n'est prévue par les statuts ou le Conseil d'administration. En conséquence, le Directeur général est investi, dans la limite de l'objet social, des pouvoirs les plus étendus pour agir au nom de la Société.

16.4. AUTRES INFORMATIONS SUR LE GOUVERNEMENT D'ENTREPRISE

En complément des informations ci-dessus, les précisions suivantes sont apportées :

- Nombre d'administrateurs indépendants : 1
- Nombre d'administrateurs élus par les salariés : néant.
- Jetons de présence : néant.
- Comité d'audit : missions du Comité d'audit exercées par les membres du Conseil d'administration.
- Comité des rémunérations : néant.

La Société se conforme au régime de gouvernement d'entreprise en vigueur en France, tel qu'elle se réfère au Code Middenext dont les modalités d'applications sont énoncées dans le rapport sur le contrôle interne.

16.5. RAPPORT DU PRÉSIDENT SUR LES PROCÉDURES DE CONTRÔLE INTERNE

Rapport du président sur les procédures de contrôle interne prévu par l'article L. 225-37 du Code de commerce (Article 117 de la Loi de Sécurité financière) au titre de l'exercice clos le 31 décembre 2012

Introduction : rappel des obligations légales

Conformément aux dispositions de l'article L. 225-37 (SA à Conseil d'administration) ou L. 225-68 (pour les SA à Directoire et CS) du Code de commerce, l'objet de ce rapport est de rendre compte des conditions de préparation et d'organisation des travaux du conseil, les limitations de pouvoir du Directeur général ainsi que des procédures de contrôle interne mises en place par la Société.

Ce rapport a été préparé avec l'appui des services financiers et a été approuvé par le Conseil d'administration dans sa séance du 12 mars 2013.

La société **Infotel** se réfère désormais au Code de gouvernement d'entreprise Middlednext pour les valeurs moyennes et petites de décembre 2009, disponible à l'adresse internet suivante : http://www.middlednext.com/IMG/pdf/Code_de_gouvernance_site.pdf, ci-après le Code de référence.

Par séance en date du 10 mars 2010, le Conseil d'administration a décidé de changer de code de référence en matière de gouvernement d'entreprise et d'adopter le Code Middlednext qui correspond davantage aux enjeux, à la taille du Groupe, à la composition de l'équipe dirigeante et au fort degré d'implication de ses membres (dirigeants actionnaires).

Le Conseil a pris connaissance des éléments présentés dans la rubrique « points de vigilance » du Code de référence.

S'agissant de la rémunération de ses mandataires dirigeants, point important du Code de référence, il doit être précisé que la société **Infotel** a toujours adopté une politique exemplaire de rémunération et d'avantage de ses dirigeants-administrateurs. Ceux-ci ne bénéficient d'aucune rémunération proportionnelle, variable ou exceptionnelle, ni avantages tels que : jeton de présence, option de souscription ou option d'achat d'actions, instrument donnant accès au capital, actions gratuites ou indemnité de départ.

Conformément aux dispositions de l'alinéa 7 de l'article L.225-37 du Code de commerce, le présent rapport précise les dispositions du Code Middlednext qui ont été écartées et les raisons de ce choix.

1^{ère} Partie : Gouvernement d'entreprise et fonctionnement du Conseil d'administration

Gouvernement d'entreprise

L'équipe dirigeante

L'équipe dirigeante du Groupe se compose de 5 membres :

- M. Bernard Connes-Lafforet, Président-Directeur général, normalien, agrégé de mathématiques, a fondé Infotel après dix ans de recherche au CNRS ;
- M. Michel Koutchouk, Administrateur et Directeur général délégué, diplômé de l'IEP Paris et ingénieur Arts et Métiers, a rejoint M. Connes-Lafforet pour créer Infotel après dix années passées à la Direction informatique d'Air France ;
- M^{me} Josyane Muller, Directeur général délégué, diplômée de l'ISIN-ESSTIN de Nancy, a rejoint Infotel en 1985 après dix-huit années dans des SSII dont neuf chez Cap Gemini en qualité de Directeur d'agence ;
- M. Jean-Marie Meyer, Directeur général délégué chargé des ressources humaines et des filiales, diplômé de l'ENSEEHT de Toulouse, non administrateur ;
- M. Éric Fabretti, Directeur général délégué chargé de l'activité commerciale, titulaire d'une maîtrise informatique de Paris V, non administrateur.

Le Conseil d'administration

Le Conseil d'administration se compose ainsi :

- M. Bernard Connes-Lafforet, Président-Directeur général ;
- M. Michel Koutchouk, Administrateur et Directeur général délégué ;
- M^{me} Janina Cohen, Administrateur ;
- M^{me} Josyane Muller, Administrateur et Directeur général délégué.

Compte rendu des travaux du Conseil d'administration

Au cours de l'exercice clos le 31 décembre 2012, le Conseil d'administration de la société **Infotel** s'est réuni à 10 reprises (avec un taux de participation moyen de 92,5 %) aux dates et sur les ordres du jour ci-dessous indiqués :

- le 18 janvier 2012, augmentation du capital (levée des stock-options 2011) ;
- le 18 janvier 2012, stratégie (n° 1) de l'entreprise, point sur le titre et les marchés financiers ;
- le 7 mars 2012, arrêté des comptes 2011 et préparation de l'Assemblée Générale Mixte ;
- le 18 avril 2012, stratégie (n° 2) de l'entreprise, point sur le titre et les marchés financiers ;
- le 23 mai 2012 : renouvellement des mandats de Président, de Directeur Général et Directeur Généraux Délégués ;
- le 23 mai 2012, lancement du programme de rachat ;
- le 23 mai 2012, autorisation des conventions réglementées ;
- le 24 juillet 2012, stratégie (n° 3) de l'entreprise, point sur le titre et les marchés financiers ;
- le 29 août 2012, arrêté des comptes du 1^{er} semestre 2012 ;
- le 17 octobre 2012, stratégie (n° 4) de l'entreprise, point sur le titre et les marchés financiers.

En tout état de cause, le Conseil d'administration se réunit à chaque fois que l'intérêt social le nécessite.

Règlement intérieur du Conseil d'administration

Depuis le 26 janvier 2011, le Conseil d'administration d'**Infotel** a choisi de se doter d'un Règlement intérieur. Ce Règlement intérieur est consultable sur le site internet de la société.

Ce Règlement intérieur a pour but de rappeler aux membres du conseil d'administration d'**Infotel** leurs différents devoirs et de compléter les règles légales, réglementaires et statutaires afin de préciser les modalités de fonctionnement du Conseil d'administration en intégrant les cinq rubriques prévues à la recommandation R6 du Code Middenext :

- rôle du conseil ;
- composition du conseil/critère d'indépendance des membres ;

- devoirs des membres (déontologie : loyauté, non concurrence, révélation des conflits d'intérêts et devoir d'abstention, confidentialité, etc.) ;
- fonctionnement du conseil (fréquence, convocation, information des membres, utilisation des moyens de visioconférence et de télécommunication) et du comité d'audit ;
- règle de détermination de la rémunération des membres.

Dispositions concernant les administrateurs- Présence d'un administrateur indépendant

Les qualités que doit requérir l'administrateur sont la compétence, l'expérience et le respect de l'intérêt social de la société.

Bien que la taille du Groupe et la forte implication des trois membres du conseil exerçant des fonctions exécutives (dirigeants-actionnaires) - fortement impliqués dans la gestion des procédures clés du Groupe et soucieux en toutes circonstances l'intérêt social de la société - ne requiert pas la présence d'un administrateur indépendant, le Conseil d'administration d'**Infotel** considère conformément à la Recommandation R 8 du Code Middlenext, que le quatrième administrateur, M^{me} Janina Cohen est indépendante dans la mesure où celle-ci n'a entretenu au cours des trois dernières années aucune relation financière, contractuelle ou familiale susceptible d'altérer l'indépendance de son jugement.

Étant en outre précisé que, conformément à cette recommandation, M^{me} Janina Cohen n'est ni client ni fournisseur ni banquier de la société, est sans lien familial avec un mandataire social ou un actionnaire de référence et n'a pas été auditeur de la société.

M^{me} Janina Cohen n'est soumise à aucun engagement visant à préserver les conditions de sa qualification d'administrateur indépendant et n'entretient aucune relation d'affaires avec la société **Infotel**.

Conflits d'intérêts

Dans l'optique de prévenir la survenance de conflits d'intérêts, **Infotel** prend en compte les critères établis par le MEDEF (dans son guide « prévenir et gérer les conflits d'intérêts ») lui permettant d'identifier de tels conflits : il y a conflit d'intérêts lorsqu'un intérêt significatif (affectif, familial, financier, associatif, culturel, sportif, politique, caritatif, religieux, syndical, philosophique...) étranger à l'entreprise que l'administrateur dirige est susceptible d'interférer dans la position ou la décision qu'il va prendre dans le cadre de ses fonctions de dirigeant.

Le conflit d'intérêts est caractérisé par le fait qu'une personne risque de perdre son indépendance intellectuelle ou son objectivité et se trouve ainsi fragilisée dans l'exercice de ses responsabilités.

La gestion des conflits d'intérêts au sein du conseil repose sur une communication spontanée de chaque administrateur conformément au règlement intérieur du conseil : une absence d'information équivaut à la reconnaissance qu'aucun conflit d'intérêt n'existe. En cas de conflit d'intérêt survenant après l'obtention de son mandat, un administrateur doit informer le conseil, s'abstenir de voter ou de participer aux délibérations et, le cas échéant démissionner.

Relations du conseil avec les tiers

Le Conseil d'administration exerçant les missions dévolues par la loi au Comité d'audit veille à la qualité de l'information fournie aux actionnaires ainsi qu'au marché. Il examine les communiqués de presse qui sont diffusés par la Société pour informer les acteurs du marché de tous les événements clés qui concernent le groupe **Infotel**.

Conformément à l'article L.225-238 du Code de commerce, les commissaires aux comptes sont convoqués aux réunions du conseil qui examinent et arrêtent les comptes intermédiaires (comptes consolidés semestriels) ainsi que les comptes annuels (sociaux et consolidés).

Comité d'audit

La fonction d'audit interne du Groupe est assurée par le Conseil d'administration, par la direction générale, et par le cabinet d'expertise comptable qui assiste le Groupe dans ses travaux.

La société **Infotel** a choisi de se situer dans le cadre de l'exemption à l'obligation d'instaurer un Comité d'audit prévue à l'article L 823-20 4° du Code de commerce concernant les personnes et entités disposant d'un organe

remplissant les fonctions du comité spécialisé mentionné à l'article L 823-19 sous réserve d'identifier cet organe qui peut être l'organe chargé de l'administration.

Le Conseil d'administration d'**Infotel** s'identifie dans les conditions définies par les textes comme l'organe chargé de remplir les fonctions du comité d'audit mentionné par la loi.

Conformément aux missions dévolues au comité d'audit, le Conseil d'administration remplissant les fonctions de comité d'audit assure ainsi le suivi :

- du processus d'élaboration de l'information financière ;
- de l'efficacité des systèmes de contrôle interne et de gestion des risques ;
- du contrôle légal des comptes annuels et des comptes consolidés par les commissaires aux comptes ;
- de l'indépendance des commissaires aux comptes.

Lors de sa réunion en date du 26 janvier 2011, le Conseil d'administration a précisé dans son Règlement intérieur les règles de fonctionnement du Conseil d'administration dans sa fonction de comité d'audit et les missions qui lui sont dévolues.

Il n'est pas exigé la présence au sein du Conseil d'un membre compétent en matière financière et comptable.

Néanmoins, M^{me} Janina Cohen, administrateur indépendant, présente toutes les compétences requises en matière financière pour exercer la présidence du Conseil réuni en formation de Comité d'audit : jusqu'à 2006, M^{me} Janina Cohen a exercé pendant toute sa carrière professionnelle les plus hautes fonctions de direction dans diverses structures françaises et internationales dans le domaine de l'analyse financière, notamment la Présidence et la direction générale d'Eurostaf de 1986 à 1994.

La présidence du Conseil réuni en formation de Comité d'audit sera donc désormais assurée par M^{me} Janina Cohen comme il en a été décidé lors du conseil d'administration du 12 mars 2013.

Le Président Directeur Général participe néanmoins à la réunion du Conseil en formation de comité d'audit dans le but de favoriser les échanges directs et immédiats

Évaluation du Conseil d'administration

Conformément à la recommandation R 15 du Code de gouvernance Middlenext intégrée à l'article 4 du Règlement intérieur, une fois par an les membres du Conseil sont invités par le Président à s'exprimer sur le fonctionnement du Conseil d'administration et la préparation de ses travaux, cette discussion devant être portée au procès-verbal de la réunion du Conseil d'administration.

Étant précisé par ailleurs que la Société privilégie l'autocontrôle par les administrateurs s'agissant de leur capacité à évaluer la pertinence du fonctionnement du Conseil d'administration, et les administrateurs sont régulièrement invités à s'exprimer sur le fonctionnement du conseil et sur la préparation de ses travaux.

Lors de la dernière réunion du Conseil du 12 mars 2013 sur l'arrêté des comptes 2012, les administrateurs ont exprimé leur avis sur leur évaluation des travaux du conseil.

Il ressort de ces débats que les administrateurs estiment que le Conseil fonctionne de manière satisfaisante et au mieux des intérêts de la société.

Notamment, le Conseil a constaté une amélioration en matière de féminisation du Conseil puisque M^{me} Janina Cohen a été nommée administrateur en remplacement de M. Alain Hallereau par assemblée en date du 23 mai 2012.

Le Conseil, du fait de la nomination de M^{me} Janina Cohen en qualité d'administrateur, est désormais composé de 2 femmes et de 2 hommes et respecte donc les principes de mixité posés par la loi n°2011-103 du 27 janvier 2011 sur la représentation équilibrée des femmes et des hommes dans les conseils d'administration.

Le Conseil améliore également les critères d'indépendance requis par le Code Middlenext et attachés à la fonction d'administrateur indépendant qui sera assumée désormais par M^{me} Janina Cohen qui possède d'importantes compétences en matières financières.

Organes d'administration et de direction

Nom, prénom usuel des Administrateurs et Directeurs généraux	Fonctions occupées dans d'autres sociétés
Administrateurs	
Bernard Connes-Lafforet , Président-Directeur général	« President –Director » d'Infotel Corp. « Président Administrateur-Délégué » d'Infotel Monaco
Michel Koutchouk	« Director » d'Infotel Corp. Président de la S.A.S. Harwell Management
Janina Cohen	Néant
Josyane Muller	Président de la S.A.S. Infotel Conseil
Directeurs généraux délégués	
Michel Koutchouk	Voir ci-dessus
Josyane Muller	Voir ci-dessus
Jean-Marie Meyer	« Directeur Général » d'Infotel Conseil Président de la S.A.S Empeiria « Administrateur-délégué » d'Infotel Monaco Gérant d'Insoft Software GmbH
Éric Fabretti	Président d'Infotel Business Consulting « Directeur Général » d'Empeiria

Comité de direction

Il est composé de :

- M. Bernard Connes-Lafforet, Président-Directeur général ;
- M. Michel Koutchouk, Directeur général délégué ;
- M^{me} Josyane Muller, Directeur général délégué ;
- M. Jean-Marie Meyer, Directeur général délégué ;
- M. Eric Fabretti, Directeur général délégué ;
- M. Jean-François Castella, Directeur du département Logiciels.

Ce comité est placé sous l'autorité du Directeur général et regroupe la direction générale et les responsables de directions et de départements. L'examen du suivi des prévisions et des réalisations du chiffre d'affaires pour l'ensemble des entités du Groupe est fait mensuellement en Comité de direction.

L'examen des résultats sur la base des situations trimestrielles pour l'ensemble des entités du Groupe est fait par le Comité de direction.

2^e Partie : Limitations des pouvoirs du Directeur général

Aucune limitation de pouvoirs du Directeur général n'est prévue par les statuts ou le Conseil d'administration. En conséquence, le Directeur général est investi, dans la limite de l'objet social, des pouvoirs les plus étendus pour agir au nom de la Société.

3^e Partie : Procédures de contrôle interne

1. DÉFINITION ET OBJECTIFS DU CONTRÔLE INTERNE

Les procédures de contrôle interne en vigueur chez **Infotel** ont pour objet :

- d'une part, de veiller à ce que les actes de gestion ou de réalisation des opérations ainsi que les comportements des personnels s'inscrivent dans le cadre défini par les orientations données aux

activités de l'entreprise par la Direction générale, par les lois et règlements applicables, et par les valeurs, normes et règles internes à l'entreprise ;

- d'autre part, de veiller que les informations comptables, financières et de gestion communiquées aux organes sociaux de la Société reflètent avec sincérité l'activité et la situation de la Société ;
- enfin, de veiller au bon fonctionnement des processus internes de la société notamment ceux concourant à la sauvegarde des actifs.

L'un des objectifs du système de contrôle interne est de prévenir et maîtriser les risques résultant de l'activité de l'entreprise et les risques d'erreurs ou de fraudes, en particulier dans les domaines comptable et financier.

Comme tout système de contrôle, il ne peut cependant fournir une garantie absolue que ces risques sont totalement éliminés.

Ces objectifs sont compatibles avec la définition du C.O.S.O (Committee of Sponsoring Organizations of the Treadway Commission). Le C.O.S.O a défini le contrôle interne comme un processus mis en œuvre par les organes sociaux et la Direction générale d'une entreprise afin d'avoir une assurance raisonnable dans la réalisation des objectifs suivants : efficacité et bon fonctionnement des opérations, fiabilité du reporting financier, mise en conformité avec les lois et règles applicables.

2. PRÉSENTATION DE L'ORGANISATION GÉNÉRALE DES PROCÉDURES DE CONTRÔLE

Infotel est la société mère d'un groupe fondé en 1979.

En 2012, le Groupe est constitué de ses filiales **Infotel** Conseil, Harwell Management, Archive Data Software et Infotel Business Consulting détenues respectivement à 100 %, 40 %, 33,33 % et 55%, de la filiale Empeiria détenue à 100 % par **Infotel** Conseil ainsi que de ses représentations commerciales à l'étranger sous forme de filiales implantées aux États-Unis, en Allemagne et à Monaco.

LES ACTEURS DU CONTRÔLE INTERNE

Le Conseil d'administration est responsable de la politique de la Société pour évaluer les risques, mettre en place un système de contrôle interne approprié et en suivre l'efficacité. Cette politique correspond à des contrôles et des procédures de gestion financière et de conformité aux lois.

Dans l'exercice de ses fonctions de Comité d'audit, le Conseil d'administration est chargé du suivi du processus d'élaboration de l'information financière, du suivi de l'efficacité des systèmes de contrôle interne et de gestion des risques, du suivi du contrôle légal des comptes annuels et des comptes consolidés par les commissaires aux comptes et du suivi de l'indépendance des commissaires aux comptes.

Les filiales opérationnelles d'**Infotel** SA sont détenues à 100 % (sauf Infotel Business Consulting détenue à 55 %, Harwell Management détenue à 40 % et Archive Data Software détenue à 33 %) et le contrôle interne du Groupe s'exerce de façon transversale au niveau de l'ensemble des entités.

Infotel est organisée de manière centralisée. En conséquence, les filiales sont dirigées par le Directeur général ou les Directeurs généraux délégués d'**Infotel** qui exercent l'essentiel des activités de contrôle opérationnel.

LA GESTION DES RISQUES MAJEURS

La politique de management des risques consiste à anticiper les conséquences significatives de l'activité sur le patrimoine et les résultats de la Société. Dans le groupe **Infotel**, ces actions de prévention sont du domaine de la Direction générale. Une étude approfondie des facteurs de risque pesant sur **Infotel** est développée dans le document de référence 2012 de la société **Infotel** et en résumé voici les principaux facteurs de risques examinés par **Infotel**.

Risques de marché (liquidité, taux, change, portefeuille actions)

Risques de taux

À ce jour, le Groupe n'a aucun endettement financier significatif, et ne détient pas d'autre actif financier que des SICAV de trésorerie. Le risque de taux est donc marginal.

La Société et le Groupe n'ont pas recours à l'utilisation d'instruments financiers pour faire face au risque de taux.

Risques de change

La société mère supporte le risque de change sur les facturations intragroupe et les royalties IBM. Elle n'a pas procédé à la couverture de risques jusqu'à présent, hormis le recours ponctuel à des ventes à terme de devises détenues en banque. En 2012, la société mère n'a pas eu recours à des ventes à termes de devises détenues en banque.

Les filiales d'**Infotel** à l'étranger facturent leurs prestations en monnaies locales. Elles supportent des coûts commerciaux également en monnaie locale.

La part du chiffre d'affaires du groupe **Infotel** pouvant être concernée par une variation du dollar US est d'environ 4 148 k€, soit 3 % du chiffre d'affaires global.

Les ventes en Europe sont réalisées dans la zone Euro et ne présentent donc pas de risque de change.

Au 31 décembre 2012, la valeur nette comptable des actifs et passifs comptabilisés par les entités du Groupe dans une monnaie autre que l'euro s'élève à 864 kUSD ou 654 k€.

Risques de liquidité

Infotel a procédé à une revue spécifique de son risque de liquidité qu'elle estime nul en raison d'une absence d'emprunt et de la trésorerie excédentaire dont elle dispose. Par conséquent, elle considère être en mesure de faire face à ses échéances à venir.

Risques sur actions

L'exposition de la Société au risque sur actions se limite aux titres de SICAV monétaires et aux actions propres. La Société ne supporte pas de risques sur actions liées à des investissements dans des entités non consolidées car elle ne réalise pas de placements en actions.

Risques particuliers liés à l'activité (dont dépendance à l'égard de fournisseurs, clients, sous-traitants, contrats, procédés de fabrication...)

Clients

Compte tenu de la qualité des entreprises clientes du groupe **Infotel** et de l'historique des relations, il existe peu de risques clients appréciables.

La répartition de la clientèle de l'activité par secteur économique figure au paragraphe « Répartition de l'activité d'Infotel » en page 32 du document de référence.

Fournisseurs

Il n'existe pas de risques liés aux fournisseurs qui auraient une incidence quelconque sur la réalisation technique ou financière des activités du groupe **Infotel**.

Dépendance à l'égard du personnel clé

La Société est dépendante de ses principaux dirigeants, dont le départ pourrait affecter ses perspectives. Cependant, elle a mis en place un encadrement intermédiaire avec la nomination de Messieurs Jean-Marie Meyer et Éric Fabretti en qualité de Directeur général délégué depuis le 1^{er} octobre 2009.

Risques technologiques

Le principal risque technologique subi par **Infotel** tient à l'évolution des données technologiques du marché qui modifierait le positionnement du Groupe, dans ses deux branches d'activité.

Il est toutefois rappelé que le Groupe est spécialisé dans des domaines d'informatique de gestion reliant des *mainframes* au Web et faisant appel à de très grandes bases de données, dont aucun expert ne prévoit la disparition rapide en tant que marché significatif.

Baisse des prix - Forfait

Le Groupe pourrait être soumis à une pression sur les prix.

Il est toutefois rappelé que le Groupe a su, par le passé, prévenir ce type de risque et que la nature et la qualité de ses prestations - à forte valeur ajoutée et ciblées sur l'informatique vitale des grandes entreprises pour assurer leur croissance - constituent un facteur important pour réduire l'impact de ce risque.

Les prestations réalisées par la Société sont facturés soit au forfait, soit en régie. Pour les facturations au forfait, le prix étant négocié au préalable avec le client, le risque est une sous-évaluation des coûts, des difficultés liées au projet ou des demandes additionnelles de la clientèle.

Afin de gérer ce risque, le Groupe a donc mis en place une politique managériale visant à former et à encadrer ses chefs de projet à l'évaluation des coûts et la gestion du client pendant la période contractuelle (CMMI, ISO).

Arrivée de nouveaux concurrents

Le Groupe pourra être amené à faire face à l'arrivée de nouveaux concurrents, dans un secteur en cours de mutation technologique. Il est toutefois rappelé que :

- son activité d'édition de progiciels s'adresse à un marché de niche sur lequel interviennent des sociétés ayant acquis une spécialisation sur les systèmes de gestion de base de données ;
- il a su gérer dans le passé les conséquences de l'arrivée fréquente de nouveaux concurrents dans son activité de prestation de services.

Gestion de croissance

Infotel prévoit une forte croissance dans les années à venir, notamment à l'exportation.

Des difficultés liées à cette croissance sont susceptibles de survenir, que ce soit dans les domaines commercial, technique ou administratif.

Par le passé, **Infotel** a fait face avec succès à ce type de difficultés. Il est rappelé que le développement à l'étranger sera effectué en accompagnement de l'expansion de grands clients.

Risques juridiques

Réglementation particulière

L'activité d'**Infotel** ne dépend pas d'autorisations légales, réglementaires ou administratives, ainsi que de procédures d'homologation.

Confidentialité

La quasi-totalité des documents remis à la Société par ses clients font l'objet d'accords de confidentialité. Le risque existe de divulgation d'informations par la Société sur les projets d'une société cliente. La Société a, toutefois, établi des normes déontologiques qui s'appliquent à son personnel, visant à prévenir ce risque.

Dépendance à l'égard des droits de propriété intellectuelle

Il est rappelé que les programmes d'ordinateurs développés par **Infotel** ne sont pas des inventions brevetables. À ce jour, le Groupe n'a pas engagé, ni été partie, d'un contentieux dans ce domaine.

Non-respect d'obligations de résultat

Le Groupe pourra avoir à faire face à des risques de non-respect d'obligations de résultat pour ses prestations au forfait. Il est néanmoins rappelé que, si ce risque ne peut être écarté, le Groupe dispose d'une expérience ancienne de la gestion de ce risque.

Faits exceptionnels et litiges

À la connaissance de la Société, il n'existe aucun fait exceptionnel ou litige susceptible d'avoir ou d'avoir eu, dans un délai récent, une incidence significative sur l'activité, le patrimoine, la situation financière d'**Infotel**.

Nantissements d'actifs de l'émetteur

Il n'existe aucun nantissement sur les immobilisations du groupe **Infotel**.

Risques industriels et liés à l'environnement

Infotel exerce une activité intellectuelle qui n'est pas une activité polluante. La Société a mis en place un système de collecte sélective des déchets (principalement cartouches d'encre pour imprimantes et piles usagées) et sensibilise, dès l'embauche, tout son personnel aux valeurs environnementales.

Compte tenu de la nature même de l'activité de la Société et de ses filiales, aucune politique environnementale n'a été mise en place.

En l'absence de risque environnemental et/ou industriel direct, les sociétés du Groupe n'ont passé aucune provision ni pris de garantie pour le risque de pollution.

Qualité

Infotel Conseil est certifié ISO 9001:2000 et poursuit une démarche complète appelée **Infotel Qualité Management** destinée à faire vivre et à organiser son système Qualité. Cette démarche est décrite dans un référentiel documenté dont la présentation est réalisée dans le Manuel d'Assurance Qualité du Groupe. Elle s'appuie sur un Code de déontologie interne.

Infotel a publié une Charte Qualité Groupe sur laquelle repose son engagement à l'égard de ses clients.

Infotel poursuit également une démarche Qualité dans le cadre CMMI (Capacity Maturity Model Integration), défini par le SEI (Software Engineering Institute) de l'université de Carnegie Mellon, qui est un modèle de référence destiné à appréhender et à améliorer les bonnes pratiques des entreprises d'ingénierie.

Le 30 mars 2009, le département Paris Banque Finance Industrie d'**Infotel** a été évalué au niveau de maturité CMMI 2 (« Managed »).

Le 8 juillet 2009, la certification ISO 9001 a été étendue : elle s'applique désormais à la version 2008 de la norme, et elle concerne maintenant « les activités de conception, réalisation, maintenance et support de logiciels avec engagement de résultats, pour les sites de Neuilly-sur-Seine, Bagnole, Toulouse, Bordeaux et Lyon. »

Le 6 juillet 2010, la certification ISO 9001:2008 a été étendue à **Infotel** Ouest : elle s'applique maintenant pour les sites de Neuilly-sur-Seine, Bagnole, Toulouse, Bordeaux, Lyon, Brest, Niort, Rennes, Le Mans et Nantes. Cette certification a été renouvelée en 2012.

Il est rappelé que le pôle Qualité, qui est placé sous l'autorité de la Direction générale, est basé dans la Tour Gallieni II à Bagnole. Il est rattaché à la Direction générale et travaille en étroite collaboration avec la Direction opérationnelle.

Il s'agit, au travers de ces missions, et dans le cadre des objectifs qui sont assignés, d'apporter une réelle plus-value aux collaborateurs d'**Infotel** en termes :

- d'assistance opérationnelle sur la Qualité.
- de conseil et de soutien en matière de Ressources humaines ;
- de rationalisation et d'efficacité des outils informatiques mis au service de chacun.

Dans le cadre de ce souci de qualité, le Groupe a obtenu en le 27 juillet 2011 la certification environnementale ISO 14001:2004. La certification a été renouvelée en 2012.

La politique menée par **Infotel** en matière d'environnement est développée au chapitre 8.2 « Politique générale en matière environnementale et engagements sociétaux en faveur du développement durable » en page 40 du présent document.

Organisation des délégations

Les opérations significatives nécessitant une validation du Comité de direction ou la Direction générale, sont les suivantes :

- la rédaction des offres relatives à des opérations comportant un risque important est soumise à l'avis du Comité de direction ;
- les décisions importantes concernant la recherche et le développement ;
- la mise en place des actions touchant au système d'information du Groupe.

L'intégration des filiales tant au plan juridique qu'opérationnel est mentionnée ci-dessus. Le contrôle des filiales est assuré par la Direction générale.

Description des procédures de contrôle interne

Nous décrivons ci-dessous les procédures de contrôle interne.

Les filiales opérationnelles d'**Infotel** SA sont détenues à 100 % (sauf Infotel Business Consulting détenue à 55 %, Harwell Management détenue à 40 % et Archive Data Software détenue à 33 %) et le contrôle interne du Groupe s'exerce de façon transversale au niveau de l'ensemble des entités.

Pour cela, le Groupe est divisé en différentes directions qui assurent chacune à leur niveau des contrôles spécifiques.

Un Comité de direction placé sous l'autorité du Président et regroupant les responsables de direction et de département assure la direction opérationnelle du Groupe. Il se réunit de façon hebdomadaire.

1) La Direction générale

La Direction générale du Groupe a pour mission de définir la stratégie, la politique générale, les objectifs, et les plans d'actions. Elle conduit également les fonctions d'organisation et les missions spéciales non couvertes par les directions opérationnelles.

Un certain nombre de réunions ont périodiquement lieu afin de réaffirmer les grands objectifs du Groupe, la stratégie à moyen et long terme, ainsi que les valeurs sur lesquelles le Groupe s'appuie pour atteindre ces objectifs.

2) La direction opérationnelle

La mission de la direction opérationnelle est d'une part de concevoir, commercialiser et rentabiliser toutes les prestations de type forfaitaire (centres de service), régie ou assistance technique et formation adaptables aux besoins des clients dépendant de leur périmètre géographique, et d'autre part d'assurer la conception, le développement, la maintenance et le support technique des Logiciels.

La responsabilité de cette direction est exercée par deux Directeurs généraux délégués.

3) La direction financière

La direction financière a pour mission pour l'ensemble du Groupe de gérer la trésorerie, de superviser la gestion comptable, de produire les éléments nécessaires au contrôle de gestion, notamment les tableaux de bord financiers et les calculs des marges.

Elle coordonne la communication financière et participe avec la direction générale aux réunions d'informations des analystes financiers lors de la publication des résultats semestriels et annuels.

Cette direction est assurée par un Directeur général délégué.

4) La direction du personnel

La direction du personnel est compétente pour l'ensemble des salariés du Groupe. Elle a pour mission de définir les normes et règlements, administrer le personnel, gérer les relations humaines, participer aux procédures d'embauche et décisions de carrière, établir la paye, contrôler la cohérence de la politique salariale, et gérer les relations avec les organes représentatifs du personnel. Cette direction rattachée à la direction opérationnelle sous le contrôle d'un Directeur général délégué.

5) La fonction communication

La fonction communication est rattachée à la Direction générale.

3. CONTRÔLE INTERNE RELATIF À L'ÉLABORATION DE L'INFORMATION FINANCIÈRE ET COMPTABLE

Comme au niveau opérationnel, l'organisation d'**Infotel** en termes d'information financière est centralisée.

1) *Gestion de la trésorerie et délégation de signature*

Les dépenses dans les sociétés françaises du Groupe ne peuvent être engagées que par le Directeur général ou les Directeurs généraux délégués d'**Infotel**.

Pour les filiales étrangères, seules les dépenses de fonctionnement d'un montant limité peuvent être engagées par les gestionnaires locaux. Les encaissements des clients s'effectuent exclusivement par virement sur des comptes dédiés aux encaissements. Seuls le Directeur général ou les Directeurs généraux délégués sont habilités à effectuer des mouvements de sortie sur ces comptes

2) *Établissement des comptes sociaux*

Les comptabilités de toutes les entités du Groupe sont tenues ou supervisées par des cabinets d'expertise comptable, sous le contrôle de la Direction générale d'**Infotel**.

La préparation des comptes sociaux leur est également confiée.

L'expert-comptable de la société mère assure la fonction de responsable comptable du Groupe.

3) *Établissement des comptes consolidés*

L'établissement des comptes consolidés semestriels et annuels est confié au cabinet d'expertise comptable de la société mère, sous le contrôle de la Direction générale d'**Infotel**.

La Direction générale exerce également un suivi des engagements hors bilan et un suivi des actifs.

ÉVOLUTION DU CONTRÔLE INTERNE

Infotel SA se place dans une logique d'amélioration permanente de son dispositif de contrôle interne.

Le système de contrôle financier (budget/reporting) mis en place depuis de nombreuses années, est opérationnel. Les outils sur lesquels il s'appuie nous semblent performants à notre taille mais devront être adaptés en cas de croissance significative du Groupe.

La fonction de contrôle de la bonne application des règles est assurée par la direction générale. En fonction de l'évolution de sa taille, **Infotel** SA renforcera de manière pragmatique cette fonction (renforcement du contrôle de gestion, perfectionnement de l'organisation et des systèmes).

Infotel SA sera amené à auditer périodiquement sa gestion des risques, soit en interne soit en externe et à formaliser des plans d'action d'amélioration réguliers.

CONFORMITÉ AUX LOIS ET RÈGLEMENTS EN VIGUEUR

L'organisation d'**Infotel** est aussi centralisée dans le cadre des procédures de conformité aux lois et règlements en vigueur, qui sont du ressort de la Direction générale et des Directeurs généraux délégués.

Il est précisé que pour l'élaboration, la mise en œuvre et la description de son système de contrôle interne et de gestion des risques, la Société s'appuie sur le « *cadre de référence du contrôle interne : guide de mise en œuvre pour les valeurs moyennes et petites* » proposé par l'AMF et que l'utilisation de ce guide n'a pas permis d'identifier de défaillance ou d'insuffisance dans le système de contrôle interne mis en place dans le groupe **Infotel**.

Tableaux recommandés par l'AMF sur les rémunérations des mandataires sociaux

Tableau 1 : Tableau de synthèse des rémunérations et des options et actions attribuées à chaque dirigeant mandataire social

Bernard Connes-Lafforet, Président	2011 (Exercice N-1)	2012 (Exercice N)
Rémunérations dues au titre de l'exercice (<i>détaillées au tableau 2</i>)	216 k€	227 k€
Valorisation des options attribuées au cours de l'exercice (<i>détaillées au tableau 4</i>)	Néant	Néant
Valorisation des actions de performance attribuées au cours de l'exercice (<i>détaillées au tableau 6</i>)	Néant	Néant
TOTAL	216 k€	227 k€

Michel Koutchouk, Directeur général délégué	2011 (Exercice N-1)	2012 (Exercice N)
Rémunérations dues au titre de l'exercice (<i>détaillées au tableau 2</i>)	195 k€	196 k€
Valorisation des options attribuées au cours de l'exercice (<i>détaillées au tableau 4</i>)	Néant	Néant
Valorisation des actions de performance attribuées au cours de l'exercice (<i>détaillées au tableau 6</i>)	Néant	Néant
TOTAL	195 k€	196 k€

Josyane Muller, Directeur général délégué	2011 (Exercice N-1)	2012 (Exercice N)
Rémunérations dues au titre de l'exercice (<i>détaillées au tableau 2</i>)	192 k€	192 k€
Valorisation des options attribuées au cours de l'exercice (<i>détaillées au tableau 4</i>)	Néant	Néant
Valorisation des actions de performance attribuées au cours de l'exercice (<i>détaillées au tableau 6</i>)	Néant	Néant
TOTAL	192 k€	192 k€

Jean-Marie Meyer, Directeur général délégué	2011 (Exercice N-1)	2012 (Exercice N)
Rémunérations dues au titre de l'exercice (<i>détaillées au tableau 2</i>)	210 k€	210 K€
Valorisation des options attribuées au cours de l'exercice (<i>détaillées au tableau 4</i>)	Néant	Néant
Valorisation des actions de performance attribuées au cours de l'exercice (<i>détaillées au tableau 6</i>)	Néant	Néant
TOTAL	210 k€	210 k€

Éric Fabretti, Directeur général délégué	2011 (Exercice N-1)	2012 (Exercice N)
Rémunérations dues au titre de l'exercice (<i>détaillées au tableau 2</i>)	210 k€	210 k€
Valorisation des options attribuées au cours de l'exercice (<i>détaillées au tableau 4</i>)	Néant	Néant
Valorisation des actions de performance attribuées au cours de l'exercice (<i>détaillées au tableau 6</i>)	Néant	Néant
TOTAL	210 k€	210 k€

Tableau 2 : Tableau récapitulatif des rémunérations de chaque dirigeant mandataire social

Bernard Connes-Lafforet, Président	2011 (Exercice N-1)		2012 (Exercice N)	
	Montants dus	Montants versés	Montants dus	Montants versés
Rémunérations fixe	216 k€	216 k€	216 k€	216 k€
Rémunération variable	Néant	Néant	Néant	Néant
Rémunération exceptionnelle	Néant	Néant	Néant	Néant
Jetons de présence	Néant	Néant	Néant	Néant
Avantages en nature	Véhicule		11 k€	11 k€
TOTAL	216 k€	216 k€	227 k€	227 k€

Michel Koutchouk, Directeur général délégué	2011 (Exercice N-1)		2012 (Exercice N)	
	Montants dus	Montants versés	Montants dus	Montants versés
Rémunérations fixe	195 k€	195 k€	192 k€	192 k€
Rémunération variable	Néant	Néant	Néant	Néant
Rémunération exceptionnelle	Néant	Néant	Néant	Néant
Jetons de présence	Néant	Néant	Néant	Néant
Avantages en nature	Véhicule		4 k€	4 k€
TOTAL	195 k€	195 k€	196 k€	196 k€

Josyane Muller, Directeur général délégué	2011 (Exercice N-1)		2012 (Exercice N)	
	Montants dus	Montants versés	Montants dus	Montants versés
Rémunérations fixe	192 k€	192 k€	192 k€	192 k€
Rémunération variable	Néant	Néant	Néant	Néant
Rémunération exceptionnelle	Néant	Néant	Néant	Néant
Jetons de présence	Néant	Néant	Néant	Néant
Avantages en nature	Néant		Néant	
TOTAL	192 k€	192 k€	192 k€	192 k€

Jean-Marie Meyer, Directeur général délégué	2011 (Exercice N-1)		2012 (Exercice N)	
	Montants dus	Montants versés	Montants dus	Montants versés
Rémunérations fixe	210 k€	210 k€	210 k€	210 k€
Rémunération variable	Néant	Néant	Néant	Néant
Rémunération exceptionnelle	Néant	Néant	Néant	Néant
Jetons de présence	Néant	Néant	Néant	Néant
Avantages en nature	Néant		Néant	
TOTAL	210 k€	210 k€	210 k€	210 k€

Éric Fabretti, Directeur Général Délégué	2011 (Exercice N-1)		2012 (Exercice N)	
	Montants dus	Montants versés	Montants dus	Montants versés
Rémunérations fixe	210 k€	210 k€	210 k€	210 k€
Rémunération variable	Néant	Néant	Néant	Néant
Rémunération exceptionnelle	Néant	Néant	Néant	Néant
Jetons de présence	Néant	Néant	Néant	Néant
Avantages en nature	Néant		Néant	
TOTAL	210 k€	210 k€	210 k€	210 k€

Tableau 3 : Tableau sur les jetons de présence

Membres du Conseil	Montants versés au cours de l'exercice N-1	Montants versés au cours de l'exercice N
Bernard Connes-Lafforet	Néant	Néant
Michel Koutchouk	Néant	Néant
Josyane Muller	Néant	Néant
Alain Hallereau	Néant	Néant
TOTAL	Néant	Néant

Tableau 4 : Options de souscription ou d'achat d'actions attribuées durant l'exercice à chaque dirigeant mandataire social par l'émetteur et par toute société du Groupe

Nom du dirigeant mandataire social	N° et date du plan	Nature des options (achat ou souscription)	Valorisation des options selon la méthode retenue pour les comptes consolidés	Nombre d'options attribuées durant l'exercice	Prix d'exercice	Période d'exercice
Bernard Connes-Lafforet	Néant	Néant	Néant	Néant	Néant	Néant
Michel Koutchouk	Néant	Néant	Néant	Néant	Néant	Néant
Josyane Muller	Néant	Néant	Néant	Néant	Néant	Néant
Jean-Marie Meyer	Néant	Néant	Néant	Néant	Néant	Néant
Éric Fabretti	Néant	Néant	Néant	Néant	Néant	Néant
TOTAL	Néant	Néant	Néant	Néant	Néant	Néant

Tableau 5 : Options de souscription ou d'achat d'actions levées durant l'exercice par chaque dirigeant mandataire social

Nom du dirigeant mandataire social	N° et date du plan	Nombre d'options levées durant l'exercice	Prix d'exercice
Bernard Connes-Lafforet	Néant	Néant	Néant
Michel Koutchouk	Néant	Néant	Néant
Josyane Muller	Néant	Néant	Néant
Jean-Marie Meyer	Néant	Néant	Néant
Éric Fabretti	Néant	Néant	Néant
TOTAL	Néant	Néant	Néant

Tableau 6 : Actions de performance attribuées à chaque dirigeant mandataire social

Actions de performance attribuées durant l'exercice à chaque dirigeant mandataire social par l'émetteur et par toute société du groupe (liste nominative)	N° et date du plan	Nombre d'options attribuées durant l'exercice	Valorisation des options selon la méthode retenue pour les comptes consolidés	Date d'acquisition	Date de disponibilité	Condition de performance
Bernard Connes-Lafforet	Néant	Néant	Néant	Néant	Néant	Néant
Michel Koutchouk	Néant	Néant	Néant	Néant	Néant	Néant
Josyane Muller	Néant	Néant	Néant	Néant	Néant	Néant
Jean-Marie Meyer	Néant	Néant	Néant	Néant	Néant	Néant
Éric Fabretti	Néant	Néant	Néant	Néant	Néant	Néant
TOTAL	Néant	Néant	Néant	Néant	Néant	Néant

Tableau 7 : Actions de performance devenues disponibles durant l'exercice pour chaque dirigeant mandataire social

Actions de performance devenues disponibles pour chaque mandataire social	N° et date du plan	Nombre d'actions devenues disponibles durant l'exercice	Date d'acquisition	Date de disponibilité	Condition d'acquisition
Bernard Connes-Lafforet	Néant	Néant	Néant	Néant	Néant
Michel Koutchouk	Néant	Néant	Néant	Néant	Néant
Josyane Muller	Néant	Néant	Néant	Néant	Néant
Jean-Marie Meyer	Néant	Néant	Néant	Néant	Néant
Éric Fabretti	Néant	Néant	Néant	Néant	Néant
TOTAL	Néant	Néant	Néant	Néant	Néant

Tableau 8 : Contrat de travail, Régime de retraite supplémentaire, Indemnités ou avantages dus ou susceptibles d'être dus à raison de la cessation ou du changement de fonctions Indemnité relatives à une clause de non-concurrence

Dirigeants Mandataires Sociaux	Contrat de travail		Régime de retraite supplémentaire		Indemnités ou avantages dus ou susceptibles d'être dus à raison de la cessation ou du changement de fonctions.		Indemnité relatives à une clause de non-concurrence	
	Oui	Non	Oui	Non	Oui	Non	Oui	Non
Bernard Connes-Lafforet Directeur Général		<input checked="" type="checkbox"/>		<input checked="" type="checkbox"/>		<input checked="" type="checkbox"/>		<input checked="" type="checkbox"/>
Michel Koutchouk Directeur général délégué		<input checked="" type="checkbox"/>		<input checked="" type="checkbox"/>		<input checked="" type="checkbox"/>		<input checked="" type="checkbox"/>
Josyane Muller Directeur général délégué		<input checked="" type="checkbox"/>		<input checked="" type="checkbox"/>		<input checked="" type="checkbox"/>		<input checked="" type="checkbox"/>
Jean-Marie Meyer Directeur général délégué		<input checked="" type="checkbox"/>		<input checked="" type="checkbox"/>		<input checked="" type="checkbox"/>		<input checked="" type="checkbox"/>
Éric Fabretti Directeur général délégué		<input checked="" type="checkbox"/>		<input checked="" type="checkbox"/>		<input checked="" type="checkbox"/>		<input checked="" type="checkbox"/>

16.6. RAPPORT DES COMMISSAIRES AUX COMPTES

Rapport des Commissaires aux comptes établi en application de l'article L. 225-235 du Code de commerce sur le rapport du Président du Conseil d'administration

Exercice clos le 31 décembre 2012

Aux actionnaires,

En notre qualité de Commissaires aux comptes de la société Infotel et en application des dispositions de l'article L. 225-235 du Code de commerce, nous vous présentons notre rapport sur le rapport établi par le Président de votre société conformément aux dispositions de l'article L. 225-37 du Code de commerce au titre de l'exercice clos le 31 décembre 2012.

Il appartient au Président d'établir et de soumettre à l'approbation du Conseil d'administration un rapport rendant compte des procédures de contrôle interne et de gestion des risques mises en place au sein de la société et donnant les autres informations requises par l'article L. 225-37 du Code de commerce, relatives notamment au dispositif en matière de gouvernement d'entreprise.

Il nous appartient :

- de vous communiquer les observations qu'appellent de notre part les informations contenues dans le rapport du Président concernant les procédures de contrôle interne et de gestion des risques relatives à l'élaboration et au traitement de l'information comptable et financière, et
- d'attester que le rapport comporte les autres informations requises par l'article L. 225-37 du Code de commerce, étant précisé qu'il ne nous appartient pas de vérifier la sincérité de ces autres informations.

Nous avons effectué nos travaux conformément aux normes d'exercice professionnel applicables en France.

Informations concernant les procédures de contrôle interne et de gestion des risques relatives à l'élaboration et au traitement de l'information comptable et financière

Les normes d'exercice professionnel requièrent la mise en œuvre de diligences destinées à apprécier la sincérité des informations concernant les procédures de contrôle interne et de gestion des risques relatives à l'élaboration et au traitement de l'information comptable et financière contenues dans le rapport du Président. Ces diligences consistent notamment à :

- prendre connaissance des procédures de contrôle interne et de gestion des risques relatives à l'élaboration et au traitement de l'information comptable et financière sous-tendant les informations présentées dans le rapport du Président ainsi que de la documentation existante ;
- prendre connaissance des travaux ayant permis d'élaborer ces informations et de la documentation existante ;
- déterminer si les déficiences majeures du contrôle interne relatif à l'élaboration et au traitement de l'information comptable et financière que nous aurions relevées dans le cadre de notre mission font l'objet d'une information appropriée dans le rapport du Président.

Sur la base de ces travaux, nous n'avons pas d'observation à formuler sur les informations concernant les procédures de contrôle interne et de gestion des risques de la société relatives à l'élaboration et au traitement de l'information comptable et financière contenues dans le rapport du Président du Conseil d'administration, établi en application des dispositions de l'article L. 225-37 du Code de commerce.

Autres informations

Nous attestons que le rapport du Président du Conseil d'administration comporte les autres informations requises à l'article L. 225-37 du Code de commerce.

Paris et Neuilly-sur-Seine, le 26 avril 2013

Les Commissaires aux comptes

Audit Consultants Associés

Jacques Rabineau

Constantin Associés

Member of Deloitte Touche Tohmatsu Limited

Jean-Paul Seguret

17. SALARIÉS ET PERSONNEL

17.1. EFFECTIFS

L'évolution des effectifs est présentée dans le tableau ci-après :

	2010	2011	2012
Taux de départs volontaires (en %)	11	12	10,5
Effectifs moyens du Groupe	819	961	1024
Salaire moyen annuel du Groupe (k€)	38,3	39,6	41,0
Contrat d'apprentissage	3	2	5
Effectifs CDI moyens	816	916	1019
Dirigeants	5	5	5
Effectifs commerciaux	36	43	39
Effectifs administratifs	16	28	27
Ingénieurs	754	822	919
Techniciens	17	18	34

Ce tableau ne prend pas en compte la sous-traitance.

Le taux d'intercontrats de l'activité Service se définit en jours par rapport au temps potentiel d'activité (excluant les congés payés, les congés sans solde et les RTT) des collaborateurs directement facturables.

	2010	2011	2012
Taux d'intercontrats	1,1 %	1,5 %	2,7 %

17.2. PARTICIPATION ET INTÉRESSEMENT

Exercice	2008	2009	2010	2011	2012
Participation des salariés de l'exercice	1 018 634 €	1 017 498 €	1 113 919 €	1 097 448 €	666 963 €

La société Infotel Conseil calcule, depuis des années, la participation des salariés selon une formule définie en accord avec les représentants du personnel et s'appuyant sur des modalités de calcul admises par l'Administration et reconnues par la Place.

Un arrêt du Conseil d'État du 20 mars 2013 est venu modifier le mode de calcul de la participation quant à la prise en compte du Crédit d'Impôt Recherche. Le rendu de cet arrêt étant postérieur à la date de clôture des comptes 2012 et à leur arrêté, il n'y a pas lieu de modifier le calcul de la participation dans les comptes 2012.

Dorénavant, pour les exercices ouverts à partir du 1^{er} janvier 2013, la position du Conseil d'État exprimée dans cet arrêt pour le calcul de la participation sera prise en compte.

17.3. PARTICIPATION AU CAPITAL

La participation des salariés au capital de la société **Infotel** au 30 janvier 2013 est la suivante :

- salariés d'Infotel Conseil : 9 472 actions représentant 0,73 % du capital social d'Infotel.

La participation au capital des principaux dirigeants est détaillée au paragraphe 18.1 « Tableau d'évolution de la répartition du capital sur les trois dernières années » en page 81.

17.4. PLANS D'OPTIONS DE SOUSCRIPTION D' ACTIONS

Aucun plan d'option de souscription d'actions n'est actuellement en vigueur au sein de la Société.
Les tableaux ci-dessous donnent les informations relatives au dernier plan arrivé à terme en 2012.

Date du Conseil d'administration	24/05/2005 Plan n°11
Nombre total d'actions pouvant être souscrites	8 500
Nombre d'actions pouvant être souscrites par des mandataires sociaux	0
Prix d'exercice en euros	39,30
Point de départ d'exercice des options	24/05/2009
Date d'expiration	24/05/2012
Nombre d'options en circulation en début d'exercice	3 600
Attributions de l'exercice	-
Exercice des options au cours de l'exercice	700
Annulation d'options au cours de l'exercice	2 900
Nombre d'actions restant à exercer	0
Nombre total d'actions pouvant être souscrites	0
Nombres d'actions composant le capital social au 31/12/2012	1 331 391

Attributions et levées de l'année 2012 pour les 10 premiers salariés non mandataires sociaux attributaires

Options de souscription d'actions consenties aux 10 premiers salariés non mandataires sociaux attributaires et options levées par ces derniers	Nombre total d'options	Prix d'exercice moyen pondéré	Plan
Options consenties, durant l'exercice par Infotel dont le nombre d'options ainsi consenties est le plus élevé	0	0	néant
Options détenues sur Infotel et les sociétés visées précédemment, levées durant l'exercice par les dix salariés d'Infotel, dont le nombre d'options ainsi achetées ou souscrites est le plus élevé	700	39,30 €	N° 11

17.5. CONSÉQUENCES SOCIALES

Informations sociales	2012	2011
Effectif total au 31 / 12	1 060	971
Embauches CDI	213	289
Embauches CDD	0	0
Licenciements économiques	0	0
Licenciements pour autres causes	11	7
Heures supplémentaires forfaitaires	100 par personne et par an	100 par personne et par an
Main d'œuvre extérieure	Néant	Néant
Plans de réduction d'effectifs	Néant	Néant
Organisation du temps de travail	Annualisation à 80 %	Annualisation à 80 %
Durée du temps de travail	37,20 heures par semaine	37,20 heures par semaine
Durée du temps partiel (moyenne)	31 heures par semaine	31 heures par semaine
Motifs et taux d'absentéisme	Maladie, maternité : 1,2 %	Maladie, maternité : 2,2 %
Rémunération moyenne incluant les primes (hors dirigeants)	41 000 €/ an	38 300 €/ an
Évolution des rémunérations individuelles de base dans l'année	+3 % en moyenne	+ 4,2 % en moyenne
Charges sociales	45 % des rémunérations	45 % des rémunérations
Intéressement	Néant	23 % REX (av.int.) - 4,5 % CA
Participation (Infotel Conseil)	Coefficient 4/7	4/7 Infotel Conseil, 1/2 Infotel-Ouest
PEE	Oui, y compris en actionnariat	Oui, y compris en actionnariat
Égalité professionnelle entre hommes et femmes : salaire moyen	4 % de plus pour les hommes	3 % de plus pour les hommes
Égalité professionnelle : salaire qualification médiane (C2.2)	Écart < 1 % non significatif	Écart < 0,5 % non significatif
Accords collectifs	RTT	RTT
Hygiène et sécurité	2 CHS, maladie prof. : néant	2 CHS, maladie prof. : néant
Formation	1 018 k€ soit 2,4 % des salaires	1 695 k€ soit 4,7 % des salaires
Handicapés	3	4
Œuvres sociales	Néant	Néant
Sous-traitance	47 % du poste total salaires + ST	46 % du poste total salaires + ST
Impact territorial	Néant	Néant
Relation avec les associations	Néant	Néant
Sous-traitance à l'étranger	Néant	Néant
Impact sur le développement local à l'étranger	Néant	Néant

17.6. LUTTE CONTRE LES DISCRIMINATIONS

En application des dispositions de l'article L 225-102-1, alinéa 5 du Code de commerce, nous vous présentons les engagements de la Société dans le cadre de la lutte contre les discriminations et la promotion des diversités.

Comme le montre le tableau ci-dessus, l'égalité professionnelle entre les hommes et les femmes est respectée, et le nombre d'handicapés employés par le Groupe est en légère diminution.

Par ailleurs, le Groupe a défini une politique d'emploi des seniors et a mis en place un plan d'action.

18. PRINCIPAUX ACTIONNAIRES

18.1. TABLEAU D'ÉVOLUTION DE LA RÉPARTITION DU CAPITAL SUR LES TROIS DERNIÈRES ANNÉES

À la connaissance de la Société, les détenteurs d'actions ordinaires d'**Infotel** sont les suivants :

Actionnariat	Situation au 1/4/2011			Situation au 1/4/2012			Situation au 1/4/2013		
	Nombre d'actions	% du capital	% des droits de vote	Nombre d'actions	% du capital	% des droits de vote	Nombre d'actions	% du capital	% des droits de vote
M. Bernard Connes-Lafforet	450 127	33,85	43,89	450 127	33,82	43,29	450 127	33,81	43,13
M. Michel Koutchouk	77 360	5,82	7,54	77 360	5,81	7,44	77 360	5,81	7,41
M ^{me} Josyane Muller	62 000	4,66	6,05	50 380	3,79	3,79	50 380	3,78	4,83
M. Jean-Marie Meyer	44 664	3,36	3,18	44 664	3,36	4,30	40 835	3,07	3,91
M. Éric Fabretti	43 426	3,27	3,06	43 426	3,26	3,89	43 426	3,26	3,87
Total dirigeants	677 577	50,96	63,73	665 957	50,03	62,71	662 128	49,73	63,16
Autodétention	10 663	0,80	0	10 663	0,80	0	10 663	0,80	0
Contrat de liquidité	625	0,05	0	1 505	0,11	0	1 793	0,13	0
Public	640 726	48,24	36,27	652 866	49,06	37,29	656 807	49,33	36,84
Total	1 329 591	100	100	1 330 991	100	100	1 331 391	100	100

Les principaux actionnaires de l'émetteur, ainsi que tous ses actionnaires dont les actions sont inscrites nominativement depuis au moins deux ans, disposent de droits de vote double en application des dispositions statutaires.

À la connaissance de la Société, l'émetteur n'est pas détenu ou contrôlé à plus de 50 % par une personne physique ou morale, et ce sur la base de la prise en compte de la totalité des actions et des droits de vote composant le capital de la Société dont 49,33 % des actions et 36,84 % des droits de vote sont détenus par le public.

Toutefois, il peut être considéré que Monsieur Bernard Connes-Lafforet exerce un contrôle de fait de la Société au regard du pourcentage des droits de vote qu'il détient, comparé au nombre de droits effectivement exercés en assemblée. À cet égard, il n'existe pas de mesure particulière prise en vue d'assurer que ce contrôle ne soit pas exercé de manière abusive.

À la connaissance de la Société, il n'existe pas d'accord dont la mise en œuvre pourrait, à une date ultérieure, entraîner un changement de son contrôle.

La nature des actionnaires de référence d'**Infotel** depuis l'introduction en Bourse en janvier 1999 témoigne d'une grande stabilité.

Les dirigeants, fortement impliqués dans la dynamique d'expansion du Groupe, sont majoritaires. Ils détiennent au 1^{er} avril 2013, 49,73 % du capital et 63,16 % des droits de vote.

Le 25 juin 2012, il a été porté à la connaissance de la Société un franchissement à la hausse du seuil de 5 % par NextStage.

À l'exception d'Alto Invest, d'ODYSSEE Venture et de NextStage, à la connaissance de la Société, il n'existe pas d'autres actionnaires détenant, directement ou indirectement ou de concert, 5 % ou plus du capital ou des droits de vote.

Au 30 janvier 2013, l'actionnariat salarié détenait 9 672 actions soit 0,73 % du capital social, au travers d'un plan d'épargne entreprise. Représentant moins de 3 % du capital social, cette participation n'est pas significative.

La société **Infotel** a procédé le 30 janvier 2013 à une étude TPI (titre au porteur identifiable) lui permettant de connaître le nombre d'actionnaires : ils étaient 1 590 à cette date.

À la connaissance de la Société, la répartition du capital et des droits de vote n'a pas évolué de façon significative au cours des trois derniers exercices. Les dirigeants détenant toujours la majorité des droits de vote.

19. OPÉRATIONS AVEC DES APPARENTÉS

Ces opérations sont décrites au paragraphe 7.2.11 « Autres informations sur les filiales » en page 38.

Les conventions réglementées sont décrites dans le paragraphe 20.5.3 « Rapport spécial des Commissaires aux comptes sur les conventions et engagements réglementés » en page 127.

Il n'existe aucune opération avec des parties liées.

20. INFORMATIONS FINANCIÈRES CONCERNANT LE PATRIMOINE, LA SITUATION FINANCIÈRE ET LES RÉSULTATS DE L'ÉMETTEUR

20.1. INFORMATIONS FINANCIÈRES HISTORIQUES

Les informations financières clefs présentées ont été vérifiées et doivent être lues au regard des commentaires des dirigeants sur les résultats et la situation financière de la Société, des comptes consolidés et de leurs notes annexes ainsi que des autres informations de nature financière apparaissant dans le présent document de référence.

Les informations relatives aux exercices précédents sont disponibles dans les documents de référence des années antérieures, et consultables sur notre site : www.infotel.com, à la rubrique Investisseurs > Documents de référence..

En application de l'article 28 du règlement (CE) n° 809/2004 de la Commission, les informations suivantes sont incluses par référence dans les présents documents de référence :

- les comptes consolidés et les rapports d'audit correspondants de l'exercice clos le 31 décembre 2011 figurent aux pages 84 à 108 et 121 à 122 du document de référence de l'exercice 2011, déposé auprès de l'Autorité des marchés financiers le 26 avril 2012 sous le n° D.12-0448 ; les comptes sociaux et les rapports d'audit correspondants de l'exercice clos le 31 décembre 2011 figurent aux pages 109 à 120 et 123 à 126 du même document, l'analyse de la situation financière et du résultat figure en pages 43 et 44, les investissements en page 23 et les opérations avec les apparentés en page 81 de ce document ;
- les comptes consolidés et les rapports d'audit correspondants de l'exercice clos le 31 décembre 2010 figurent aux pages 80 à 103 et 116 à 117 du document de référence de l'exercice 2010, déposé auprès de l'Autorité des marchés financiers le 29 avril 2011 sous le n° D.11-0421 ; les comptes sociaux et les rapports d'audit correspondants de l'exercice clos le 31 décembre 2010 figurent aux pages 104 à 115 et 118 à 120 du même document, l'analyse de la situation financière et du résultat figure en pages 41 et 42, les investissements en page 23 et les opérations avec les apparentés en page 77 de ce document ;

Les parties non incluses de ces documents sont soit sans objet pour l'investisseur, soit couvertes par un autre endroit des documents de référence cités ci-dessus.

20.2. ÉTATS FINANCIERS CONSOLIDÉS

20.3. BILAN CONSOLIDÉ

20.3.1.1. Actif

ACTIF (<i>en milliers d'euros</i>)	Notes	31/12/2012	31/12/2011
Écarts d'acquisition	1	10 973	10 203
Immobilisations incorporelles	2	5 028	4 120
Immobilisations corporelles	3	2 490	2 222
Autres actifs financiers	4	550	479
Titres mis en équivalence	5	741	720
Actifs d'impôts différés	15	695	738
ACTIFS NON COURANTS		20 477	18 482
Clients	6	42 979	42 547
Autres créances	7	4 414	3 837
Actifs d'impôts exigibles		3 968	1 648
Trésorerie et équivalents de trésorerie	9	16 904	18 685
ACTIFS COURANTS		68 263	66 717
TOTAL ACTIF		88 740	85 199

20.3.1.2. Passif

PASSIF (<i>en milliers d'euros</i>)	Notes	31/12/2012	31/12/2011
Capital	11	2 663	2 661
Réserves liées au capital		7 581	7 555
Réserves et résultat consolidées		34 016	32 278
Actions propres	11	(273)	(241)
CAPITAUX PROPRES GROUPE		43 987	42 253
Intérêts minoritaires		193	112
CAPITAUX PROPRES		44 180	42 365
Emprunt et dettes financières diverses à long terme		31	-
Provisions	12	1 330	1 132
Passifs d'impôts différés	15	251	224
PASSIFS NON COURANTS		1 612	1 356
Passifs financiers courants		2	3
Fournisseurs	13	14 728	12 947
Autres dettes	13	28 218	28 061
Passifs d'impôts exigibles		0	466
PASSIFS COURANTS		42 952	41 477
TOTAL CAPITAUX PROPRES ET PASSIFS		88 740	85 199

20.3.2. Compte de résultat et état du résultat global

<i>En milliers d'euros</i>	Notes	31/12/2012	31/12/2011
Chiffre d'affaires	16	134 266	123 492
Achats consommés	17	(77)	(250)
Charges de personnel	18	(62 815)	(54 962)
Charges externes	17	(60 136)	(53 110)
Impôts et taxes		(1 966)	(1 857)
Dotations aux amortissements		(2 096)	(1 866)
Dotations aux provisions		(218)	(441)
Autres produits et charges de l'exploitation		124	(18)
RÉSULTAT OPÉRATIONNEL COURANT		7 083	10 988
Autres produits et charges opérationnels		(81)	(22)
RÉSULTAT OPÉRATIONNEL		7 002	10 966
Produits financiers	19	295	245
Charges financières	19	(79)	(61)
RÉSULTAT FINANCIER	19	216	184
Charge d'impôt sur le résultat	20	(2 580)	(4 011)
Quote-part de résultat des sociétés mises en équivalence		116	374
RÉSULTAT NET DE LA PÉRIODE		4 754	7 512
dont part du Groupe		4 674	7 427
dont intérêts minoritaires	21	81	85

Résultat net par action - part du Groupe	22	3,51	5,63
Résultat net dilué par action - part du Groupe	22	3,51	5,58

RÉSULTAT NET DE LA PÉRIODE		4 754	7 512
Gains et pertes comptabilisés directement en capitaux propres		0	(34)
RÉSULTAT GLOBAL DE LA PÉRIODE		4 754	7 478
dont part du Groupe		4 674	7 393
dont intérêts minoritaires		81	85

20.3.3. Tableau des flux de trésorerie

<i>En milliers d'euros</i>	31/12/2012	31/12/2011
RÉSULTAT NET DE LA PÉRIODE	4 754	7 512
Écart de résultat N-1	(28)	-
Dotations nettes aux amortissements et provisions	2 294	2 058
Plus ou moins-values sur cessions d'actifs	(12)	-
Quote-part de résultat liée aux sociétés mises en équivalence	(116)	(374)
Autres	48	-
Impôts différés	(45)	-
CAPACITÉ D'AUTOFINANCEMENT APRÈS COÛT DE L'ENDETTEMENT FINANCIER NET ET IMPÔTS	6 895	9 196
Coût de l'endettement financier net	(215)	(22)
Charge d'impôt (y compris impôts différé)	2 580	4 011
CAPACITÉ D'AUTOFINANCEMENT AVANT COÛT DE L'ENDETTEMENT FINANCIER NET ET IMPÔTS	9 260	13 185
Impôts versés	(5 366)	(3 647)
Variation du BFR lié à l'activité	907	(2 592)
FLUX NET DE TRÉSorerie GÉNÉRÉ PAR L'ACTIVITÉ	4 801	6 890
Acquisitions d'immobilisations corporelles et incorporelles	(2 887)	(3 150)
Acquisitions d'immobilisations financières nettes des cessions	(1 500)	(2 000)
Produits de cession d'actifs	12	-
Variation dépôt et cautionnement	(64)	(40)
Incidences des variations de périmètre	522	547
FLUX NET DE TRÉSorerie LIÉ AUX OPÉRATIONS D'INVESTISSEMENT	(3 918)	(4 643)
Augmentation de capital (y compris souscription options)	28	70
Rachats et reventes d'actions propres	(32)	70
Dividendes versés aux actionnaires de la société mère	(2 969)	(3 295)
Dividendes reçus (sociétés mises en équivalence, titres non consolidés)	122	-
Remboursement d'emprunt (y compris contrat de location financement)	(20)	-
Intérêts nets versés (y compris contrat de location financement)	-	23
Produit de trésorerie et équivalent	175	-20
FLUX NET DE TRÉSorerie LIÉ AUX OPÉRATIONS DE FINANCEMENTS	(2 696)	(3 152)
Incidence des variations des cours des devises	36	9
Variation de trésorerie nette	(1 779)	(896)
Trésorerie à l'ouverture	18 682	19 579
Trésorerie à la clôture	16 902	18 682

20.3.4. Tableau de variation des capitaux propres consolidés

<i>en milliers d'euros</i>	Capital	Réserves liées au capital	Titres auto détenus	Réserves et résultats consolidés	Capitaux propres part du Groupe	Intérêts minoritaires	Total capitaux propres
Capitaux propres au 31 décembre 2010	2 659	7 515	(311)	28 214	38 077	-	38 077
Exercice d'options de souscription d'actions	2	39			42	27	69
Opérations sur titres autodétenus			69		69		69
Dividendes				(3 295)	(3 295)		(3 295)
Résultat net de l'exercice				7 426	7 426	85	7 511
Variation des écarts de conversion				8	8		8
<i>Sous-total Résultat global</i>				<i>7 434</i>	<i>7 434</i>	<i>85</i>	<i>7 520</i>
Variation de périmètre				(75)	(75)		(75)
Capitaux propres au 31 décembre 2011	2 661	7 554	(241)	32 278	42 253	112	42 365
Variation de capital et exercice d'options de souscription d'actions	1	26			27		27
Opérations sur titres autodétenus			(42)		(42)		(42)
Dividendes				(2 969)	(2 969)		(2 969)
Résultat net de l'exercice				4 673	4 673	80	4 754
Variation des écarts de conversion				(4)	(4)		(4)
<i>Sous-total Résultat global</i>				<i>4 669</i>	<i>4 669</i>	<i>80</i>	<i>4 750</i>
Autres variations				48	48		48
Capitaux propres au 31 décembre 2012	2 663	7 581	(273)	34 016	43 987	193	44 180

20.3.5. Informations générales

Infotel SA (« la Société ») est une entreprise domiciliée en France.

La société Infotel exerce principalement une activité de développement et de commercialisation de logiciels et de maintenance de ces logiciels de même que ses filiales : Infotel Corporation, Infotel GmbH, Insoft Software GmbH et Archive Data Software. Ses filiales Infotel Conseil, Empeiria, Infotel Monaco, Harwell Management et IBC exercent une activité de prestations de services informatiques.

Les états financiers consolidés de la société comprennent la Société et ses filiales (l'ensemble désigné comme « le Groupe »).

Les informations communiquées en annexe aux comptes font partie intégrante des états financiers. Sauf indication contraire, les comptes sont exprimés en milliers d'euros, l'euro correspondant à la monnaie de présentation du groupe.

Les états financiers consolidés ont été arrêtés par le Conseil d'administration du 13 mars 2013 ; ils seront soumis à l'approbation de l'assemblée générale ordinaire du 22 mai 2013.

20.3.6. Principes et méthodes comptables

20.3.6.1. Base de préparation

Les états financiers consolidés sont établis en conformité avec les principes de comptabilisation et d'évaluation des normes comptables internationales IFRS applicables au 31 décembre 2012 disponibles sur le site internet : http://ec.europa.eu/internal_market/accounting/ias/index_fr.htm.

Les principes et méthodes comptables utilisés pour la préparation des états financiers sont conformes à ceux retenus pour la clôture annuelle au 31 décembre 2011, à l'exception des normes, amendements et interprétations IFRS endossés par l'Union Européenne et applicables à compter du 1^{er} janvier 2012, présentés ci-dessous :

- IAS 12 – « recouvrement des actifs sous-jacents ».

Cette nouvelle norme ou interprétation n'a pas d'impact, ou un impact non significatif, sur les comptes du Groupe au 31 décembre 2012.

Le Groupe n'a pas opté pour l'application anticipée des normes, amendements ou interprétations, dont l'application n'est pas obligatoire pour l'établissement des présents états financiers.

Normes sur les méthodes de consolidation :

- IFRS 10 « États financiers consolidés » ;
- IFRS 11 « Accords conjoints- Partenariats » ;
- IFRS 12 « Informations à fournir sur les intérêts détenus dans d'autres entités » ;
- IAS 27 révisée « États financiers individuels » ;
- IAS 28 révisée « Participations dans des entreprises associées et des co-entreprises ».

Autres normes :

- IFRS 1 amendé « Prêts gouvernementaux » ;
- IFRS 1 amendé « Hyperinflation grave et suppression des dates d'application fermes pour les nouveaux adoptants » ;
- IFRS 7 amendée « Informations à fournir – Compensation des actifs et passifs financiers » ;
- IFRS 9 « Classification et évaluation des instruments financiers » ;
- IFRS 13 « Évaluation à la juste valeur » ;
- IAS 1 amendée « Présentation des éléments du résultat global » ;
- IAS 19 amendée « Avantages au personnel » ;
- IAS 32 amendée « Compensation des actifs/passifs financiers » ;
- IFRIC 20 « Frais de découverte engagés pendant la phase d'exploitation d'une mine à ciel ouvert ».

La date d'entrée en vigueur de ces nouvelles normes, amendements et interprétations est prévue pour les exercices ouverts à compter du 1^{er} janvier 2013, à l'exception de l'amendement IAS32, et des normes IFRS7 et

IFRS9. Ces trois textes seront applicables pour les exercices débutant à partir du 1^{er} janvier 2014 et du 1^{er} janvier 2015, respectivement, sous réserve de leur adoption par l'Union Européenne.

Le Groupe est en cours d'analyse de ces nouvelles normes. Il n'attend pas d'impact significatif sur les comptes consolidés du fait de leur application.

20.3.6.2. Méthode de comptabilisation

Règles de consolidation et périmètre

Les sociétés dans lesquelles Infotel exerce directement ou indirectement le contrôle sont consolidées par intégration globale.

Les sociétés dans lesquelles Infotel exerce une influence notable sont mises en équivalence.

Les états financiers des filiales sont inclus dans les états financiers consolidés à partir de la date à laquelle le contrôle est obtenu jusqu'à la date à laquelle le contrôle cesse.

Toutes les sociétés du Groupe ont une date de clôture au 31 décembre.

Transactions intra groupe éliminées dans les états financiers

Les soldes bilanciels, les pertes et gains latents, les produits et les charges résultant des transactions intra groupe sont éliminés lors de la préparation des états financiers consolidés. Les pertes latentes sont éliminées de la même façon que les profits latents, mais seulement dans la mesure où elles ne sont pas représentatives d'une perte de valeur.

Transactions en monnaie étrangère

Les transactions en monnaie étrangère sont enregistrées en appliquant le cours de change en vigueur à la date de transaction.

Les actifs et passifs monétaires libellés en monnaie étrangère à la date de clôture sont convertis en euros en utilisant le cours de change à cette date. Les écarts de change résultant de la conversion sont comptabilisés en produits ou en charges. Les actifs et passifs non monétaires libellés en monnaie étrangère qui sont évalués au coût historique sont convertis en utilisant le cours de change à la date de la transaction.

États financiers des activités à l'étranger

Les actifs et les passifs d'une activité à l'étranger y compris l'écart d'acquisition et les ajustements de juste valeur découlant de la consolidation sont convertis en euros en utilisant le cours de change à la date de clôture. Les produits et les charges d'une activité à l'étranger sont convertis en euros en utilisant le cours de change moyen de la période approchant les cours de change aux dates de transaction.

Les écarts de change résultant des conversions sont enregistrés en réserve de conversion, composante distincte des capitaux propres, et dans les intérêts minoritaires.

Les cours retenus pour les principales devises sont les suivants (monnaies hors zone euro) :

<i>Cours indicatif devise contre EUR</i>		<i>Cours moyen 2012</i>	<i>Cours moyen 2011</i>	<i>Cours de clôture 2012</i>	<i>Cours de clôture 2011</i>
Dollar américain	USD	0,7781	0,71897	0,7565	0,77285

Méthodes de conversion

En application de la norme IAS 21 « Effets des variations des cours des monnaies étrangères », chaque filiale du Groupe convertit les opérations dans la monnaie la plus représentative de son environnement économique, la monnaie fonctionnelle. La monnaie de tenue de comptes d'Infotel Corporation est le dollar américain.

20.3.6.3. Utilisation d'hypothèses et d'estimation

La préparation des états financiers consolidés conformément aux normes IFRS nécessite de retenir certaines estimations comptables et hypothèses déterminantes qui peuvent affecter la valeur comptable de certains éléments d'actifs et passifs, de produits et de charges et de certaines informations données dans les notes annexes.

Les estimations et les hypothèses sous-jacentes sont réalisées à partir de l'expérience passée et d'autres facteurs considérés comme raisonnables au vu des circonstances. Elles servent ainsi de base à l'exercice du

jugement rendu nécessaire à la détermination des valeurs comptables d'actifs et de passifs, qui ne peuvent être obtenues directement à partir d'autres sources. Les valeurs réelles peuvent être différentes des valeurs estimées.

La direction est également amenée à exercer son jugement lors de l'application des méthodes comptables du Groupe. Les domaines pour lesquels les hypothèses et les estimations sont significatives au regard des états financiers consolidés concernent notamment l'évaluation des écarts d'acquisition, la reconnaissance du chiffre d'affaires lié aux royalties IBM et l'évaluation des frais de développement.

20.3.6.4. Méthodes d'évaluation

Écarts d'acquisition

Les regroupements d'entreprises sont comptabilisés en appliquant la méthode de l'acquisition conformément à IFRS 3 R. Selon cette méthode, l'acquéreur achète des actifs nets et comptabilise à leur juste valeur les actifs et passifs acquis et les passifs éventuels assumés.

L'écart d'acquisition représente la différence constatée entre le coût d'acquisition des titres (y compris les éventuels compléments de prix qui sont enregistrés lorsqu'ils sont probables et que leur montant peut être mesuré de façon fiable) et la quote-part acquise de la juste valeur des actifs et passifs et passifs éventuels identifiés à la date d'acquisition.

Enfin, lors de certains regroupements d'entreprises, lorsque la nature du portefeuille clients détenu par une entité, ainsi que la nature de l'activité qu'elle exerce, devraient permettre à l'entité de poursuivre ses relations commerciales avec ses clients en raison des efforts consentis pour les fidéliser, les relations avec les clients sont valorisées en immobilisations incorporelles et amorties sur l'ancienneté moyenne des clients actifs.

Ultérieurement, l'écart d'acquisition est affecté à chacune des unités génératrices de trésorerie susceptibles de bénéficier du regroupement d'entreprises. Il est soumis à des tests de perte de valeur (voir méthode comptable décrite en note 1) chaque année ou plus fréquemment quand il existe des indicateurs de dépréciation.

Le Groupe évalue les intérêts ne conférant pas le contrôle lors d'une prise de contrôle soit à leur juste valeur (méthode du goodwill complet) soit sur la base de leur quote-part dans l'actif net de la société acquise (méthode du goodwill partiel). L'option est prise pour chaque acquisition.

Immobilisations incorporelles

Immobilisations acquises séparément

Elles correspondent à des progiciels acquis enregistrés à leur coût d'acquisition et à des progiciels, des relations clientèle évalués à leur juste valeur dans le cadre d'une démarche d'affectation du prix d'acquisition d'entités faisant l'objet d'un regroupement d'entreprises. Ces immobilisations font l'objet d'un amortissement linéaire sur 3 à 7 ans suivant la durée d'utilité estimée.

Immobilisations générées en interne

En application de la norme IAS 38 *Immobilisations incorporelles* :

- les dépenses de recherche sont comptabilisées dans les charges de l'exercice au cours duquel elles sont engagées ;
- les dépenses de développement des logiciels sont immobilisées si les six conditions suivantes sont réunies :
 - la faisabilité technique nécessaire à l'achèvement de l'immobilisation incorporelle en vue de sa mise en service ou de sa vente,
 - l'intention d'achever l'immobilisation incorporelle et de l'utiliser ou de la vendre,
 - la capacité à utiliser ou à vendre l'immobilisation incorporelle,
 - la façon dont l'immobilisation incorporelle générera des avantages économiques futurs probables,
 - la disponibilité de ressources techniques, financières et autres, appropriées pour achever le développement et l'utiliser ou vendre l'immobilisation incorporelle,
 - la capacité à évaluer de façon fiable les dépenses attribuables à l'immobilisation incorporelle au cours de son développement.

Les dépenses ainsi portées à l'actif comprennent les coûts de la main d'œuvre directe. Les autres dépenses de développement sont comptabilisées en charges lorsqu'elles sont encourues.

Les frais de développement sont amortis sur la durée probable de vie du projet qui est généralement de 7 ans.

Immobilisations corporelles

Les immobilisations corporelles comprennent pour l'essentiel des agencements, mobiliers et matériels de bureau et des équipements informatiques.

Les immobilisations corporelles sont comptabilisées à leur coût d'acquisition, diminué des amortissements cumulés et des éventuelles pertes de valeur. Elles n'ont fait l'objet d'aucune réévaluation.

Le Groupe comptabilise dans la valeur comptable d'une immobilisation corporelle le coût de remplacement d'un composant de cette immobilisation corporelle au moment où ce coût est encouru s'il est probable que les avantages économiques futurs associés à cet actif iront au Groupe et si son coût peut être évalué de manière fiable. Tous les coûts d'entretien courant et de maintenance sont comptabilisés en charges au moment où ils sont encourus.

L'amortissement est calculé suivant la méthode linéaire en retenant les durées d'utilité attendues des différentes catégories d'immobilisations :

Constructions, installations générales	5 – 10 ans
Agencements et aménagements	4 – 10 ans
Mobilier, matériel et bureau et informatique	3 – 8 ans
Matériel de transport	4 – 5 ans

L'amortissement est calculé sur la base du prix d'acquisition, sous déduction d'une valeur résiduelle. Les valeurs résiduelles et les durées d'utilité sont revues à chaque clôture.

Il n'existe aucun contrat de location ayant pour effet de transférer au Groupe la quasi-totalité des risques et avantages inhérents à la propriété d'un actif. L'ensemble des contrats de location correspond à des contrats de location simple.

Dépréciations d'actifs

La norme IAS 36 *Dépréciations d'actifs* impose d'apprécier à chaque date de reporting s'il existe un quelconque indice de perte de valeur d'un actif. S'il existe un tel indice, l'entité doit estimer la valeur recouvrable de l'actif.

Une entité doit aussi, même en l'absence d'indice de perte de valeur :

- tester annuellement une immobilisation incorporelle à durée d'utilité indéterminée,
- effectuer un test de dépréciation du goodwill acquis lors d'un regroupement d'entreprises.

Les tests de dépréciation sont réalisés au niveau des unités génératrices de trésorerie (UGT) auxquelles sont affectés les actifs. Une UGT est le plus petit groupe identifiable d'actifs qui génère des entrées de trésorerie largement indépendantes des entrées de trésorerie générées par d'autres actifs ou groupes d'actifs.

Les tests de dépréciation consistent à comparer la valeur comptable et la valeur recouvrable des unités génératrices de trésorerie. La valeur recouvrable d'une UGT représente la valeur la plus élevée entre sa juste valeur (généralement le prix du marché) et sa valeur d'utilité.

La valeur d'utilité d'une UGT est déterminée selon la méthode de l'actualisation des flux futurs de trésorerie :

- flux afférents à une période de prévision de 3 ans ;
- flux postérieurs à cette période de 3 ans calculés par application d'un taux de croissance à l'infini.

Si la valeur comptable de l'UGT excède sa valeur recouvrable, les actifs de l'UGT sont dépréciés pour être ramenés à leur valeur recouvrable. La perte de valeur est imputée en priorité sur l'écart d'acquisition et enregistrée au compte de résultat dans la rubrique Autres charges opérationnelles.

La segmentation en UGT retenue par le Groupe, ainsi que les paramètres de calcul utilisés pour les tests de dépréciation sont présentés à la note 1.

Trésorerie et équivalents de trésorerie

La rubrique *Trésorerie et les équivalents de trésorerie* comprend les liquidités, les dépôts bancaires à vue, les autres placements détenus dans le but de faire face aux engagements de trésorerie à court terme.

La norme IAS 7 définit les équivalents de trésorerie comme des placements à court terme, très liquides, facilement convertibles en un montant connu de trésorerie et soumis à un risque négligeable de changement de valeur.

Titres autodétenus et autres instruments de capitaux propres

Les titres autodétenus par le Groupe sont comptabilisés en déduction des capitaux propres pour leur coût d'acquisition. Les éventuels profits ou pertes liés à l'achat, la vente, l'émission ou l'annulation de titres autodétenus sont comptabilisés directement en capitaux propres sans affecter le résultat.

Par ailleurs, conformément à la norme IAS 32, les capitaux propres intègrent les titres subordonnés à durée perpétuelle répondant à la définition d'un instrument de capitaux propres.

Avantages au personnel

Pour les régimes à cotisations définies, les paiements du Groupe sont constatés en charges de la période à laquelle ils sont liés.

Pour les régimes à prestations définies concernant les avantages postérieurs à l'emploi, les coûts des prestations sont estimés en utilisant la méthode des unités de crédit projetées. Selon cette méthode, les droits à prestation sont affectés aux périodes de service en fonction de la formule d'acquisition des droits du régime, en prenant en compte un effet de linéarisation lorsque le rythme d'acquisition des droits n'est pas uniforme au cours des périodes de service ultérieures.

Les montants des paiements futurs correspondant aux avantages accordés aux salariés sont évalués sur la base d'hypothèses d'évolution des salaires, d'âge de départ, de mortalité, puis ramenés à leur valeur actuelle sur la base des taux d'intérêt des obligations à long terme des émetteurs de première catégorie.

Lorsque les hypothèses de calcul sont révisées, il en résulte des écarts actuariels qui sont intégralement comptabilisés en résultat de la période. En effet, le Groupe n'applique pas la méthode dite du corridor.

La charge de l'exercice, correspondant à la somme du coût des services rendus, du coût de l'actualisation diminué de la rentabilité attendue des actifs du régime, est entièrement constatée en « charges de personnel. »

Paiements fondés sur des actions

La norme IFRS 2 « Paiements fondés sur des actions » traite des transactions réalisées avec le personnel ou avec d'autres tiers dont le paiement est fondé sur des actions.

Son application au Groupe concerne à la fois les options de souscription d'actions accordées au personnel et les actions gratuites attribuées à certains salariés. Suivant la faculté offerte par IFRS 1, seules les options attribuées à compter du 7 novembre 2002 et dont la date d'exercice est postérieure au 31 décembre 2004 ont été prises en compte.

Le coût des plans de stock-options et d'actions gratuites est déterminé par référence à la juste valeur des instruments de capitaux propres octroyés, appréciés à la date d'attribution.

La détermination de la juste valeur des actions gratuites est déterminée par référence au cours de bourse à la date d'attribution des dites actions, en prenant en compte les dividendes potentiels à verser par la société entre la date d'attribution et la date de jouissance des actions.

Le coût des opérations réglées en actions est comptabilisé en charges avec, en contrepartie, une augmentation correspondante des capitaux propres, sur la durée qui se termine à la date à laquelle le bénéficiaire salarié devient créancier de la gratification. Aucune charge n'est reconnue au titre des avantages dont les titulaires ne remplissent pas les conditions exigées pour acquérir un droit de créance définitif.

Cette comptabilisation est faite par imputation sur les « charges de personnel », la contrepartie étant portée directement en capitaux propres, dans le compte « primes d'émission ».

Provisions

Une provision est comptabilisée lorsqu'il existe une obligation vis-à-vis d'un tiers née antérieurement à la clôture de l'exercice et lorsque la perte ou le passif est probable et peut être évalué de manière fiable.

Dettes fournisseurs et autres dettes

Les dettes fournisseurs et les autres dettes sont évalués à leur juste valeur lors de la comptabilisation initiale, puis au coût amorti.

Reconnaissance du chiffre d'affaires

La norme applicable est IAS 18 « Produits des activités ordinaires ».

Activité « Logiciels »

Les prestations fournies dans le cadre de l'activité Logiciels comprennent :

- le droit d'utilisation (licence) des logiciels et solutions ;
- la maintenance ;
- les services associés : installation, paramétrage, adaptation, formation...
- les royalties IBM.

La licence est comptabilisée lors de la livraison, celle-ci devant être considérée comme accomplie lorsque toutes les obligations contractuelles ont été remplies, c'est-à-dire lorsque les prestations restant éventuellement à exécuter ne sont pas significatives et ne sont pas susceptibles de remettre en cause l'acceptation par le client des produits livrés ou des services rendus.

La maintenance, généralement facturée d'avance, est comptabilisée *pro rata temporis*.

Les services sont le plus fréquemment effectués en mode régie et sont enregistrés à l'issue de leur réalisation, c'est-à-dire en général au moment de la facturation.

Le chiffre d'affaires est constitué de royalties IBM dont la comptabilisation trimestrielle s'effectue lors de l'encaissement. Une provision est constituée en fin de période. En l'absence d'information de la part d'IBM à la date de publication du chiffre d'affaires, cette provision est déterminée, par prudence, en prenant le montant le plus faible en dollars perçu au cours des quatre derniers trimestres.

Activité « Services »

Les prestations d'assistance technique, de conseil, de formation et de réalisation en régie

Elles sont comptabilisées quand le service est rendu, c'est-à-dire en règle générale au moment de la facturation.

La production fait l'objet d'un examen à chaque arrêté de comptes :

- les services rendus non encore ou partiellement facturés sont évalués en fonction du prix de vente contractuel et des temps passés facturables. Ils sont enregistrés en chiffre d'affaires et figurent au bilan à la rubrique « Factures à établir » du poste « Clients et comptes rattachés » ;
- les prestations facturées mais non encore totalement exécutées sont déduites du chiffre d'affaires facturé et sont portées au passif du bilan à la rubrique « Produits constatés d'avance » du poste « Autres dettes ».

Les prestations faisant l'objet d'un contrat au forfait

Ces contrats sont caractérisés par un engagement en termes de prix, de conformité et de délai. Les prestations correspondantes à ce type de contrat sont enregistrées selon la méthode de l'avancement, suivant les modalités ci-après :

- le chiffre d'affaires et le résultat dégagés sur le contrat sont comptabilisés en fonction d'une estimation qualifiée de l'avancement du contrat ;
- le montant comptabilisé à chaque arrêté de comptes est obtenu par différence entre le budget et le montant réservé à la couverture totale des jours restant à effectuer. Il est porté soit à la rubrique « Factures à établir » du poste « Clients et comptes rattachés » soit à la rubrique « Produits constatés d'avance » du poste « Autres dettes » en fonction de la facturation réalisée.

Subventions

Le Groupe réalise, dans l'optique de croissance de ses projets informatiques, des dépenses de recherche et développement et peut bénéficier à ce titre d'un Crédit d'Impôt Recherche. La norme IAS 20 impose aux entreprises d'affecter les subventions publiques aux coûts, charges ou actifs, qu'elles sont censées compenser. Le crédit d'impôt recherche est assimilé à une subvention publique et doit à ce titre être rattaché, soit au frais de développement qu'il compense pour partie, soit aux autres produits d'exploitation.

Impôt sur le résultat

L'impôt sur le résultat (charge ou produit) comprend la charge ou le produit d'impôt exigible et la charge ou le produit d'impôt différé. L'impôt est comptabilisé en résultat sauf s'il se rattache à des éléments qui sont comptabilisés directement dans les capitaux propres auquel cas il est comptabilisé en capitaux propres.

L'impôt exigible est le montant estimé de l'impôt dû au titre du bénéfice imposable d'une période, déterminé en utilisant les taux d'impôt qui ont été adoptés ou quasi adoptés à la date de clôture, et de tout ajustement du montant de l'impôt exigible au titre des périodes précédentes.

L'impôt différé est déterminé selon la méthode du report variable sur la base des taux d'impôt connus à la clôture, pour toutes les différences temporelles entre la valeur comptable des actifs et passifs et leurs bases fiscales. Les éléments suivants ne donnent pas lieu à la constatation d'impôts différés :

- l'écart d'acquisition non déductible fiscalement,
- la comptabilisation initiale d'un actif ou d'un passif dans une transaction qui n'est pas un regroupement d'entreprises et qui n'affecte ni le bénéfice comptable, ni le bénéfice imposable,
- les différences temporelles liées à des participations dans des filiales dans la mesure où elles ne s'inverseront pas dans un avenir prévisible.

L'évaluation des actifs et des passifs d'impôt différé repose sur la façon dont le Groupe s'attend à recouvrer ou régler la valeur comptable des actifs et passifs, en utilisant les taux d'impôt qui ont été adoptés ou quasi adoptés à la date de clôture.

Un actif d'impôt différé n'est comptabilisé que dans la mesure où il est probable que le Groupe disposera de bénéfices futurs imposables sur lesquels cet actif pourra être imputé. Les actifs d'impôt différé sont réduits dans la mesure où il n'est plus désormais probable qu'un bénéfice imposable suffisant sera disponible.

L'impôt supplémentaire qui résulte de la distribution de dividendes est comptabilisé lorsque les dividendes à payer sont comptabilisés au passif.

L'Autorité des Normes Comptables a communiqué le 14 janvier 2010 sur le traitement comptable de la Cotisation sur la Valeur Ajoutée des Entreprises (CVAE), composante de la Cotisation Économique Territoriale. L'ANC annonce qu'il appartient à chaque entreprise d'exercer son jugement, au vu de sa propre situation, pour déterminer la qualification de la CVAE.

Le groupe Infotel considère que la CVAE enregistrée dans ses comptes relève du champ d'application d'IAS 12.

À ce titre, les conséquences sont la comptabilisation d'impôts différés par le résultat pour toutes les différences temporelles sur tous les actifs et passifs du bilan. Il est précisé que les actifs amortissables représentant a minima des produits futurs imposables à la CVAE entrent dans le champ d'application d'IAS 12 pour la reconnaissance des impôts différés passifs.

Résultats par action

Le résultat net consolidé par action est calculé en fonction du nombre moyen pondéré d'actions ordinaires en circulation au cours de l'exercice.

Le résultat net consolidé par action après dilution est calculé en fonction du nombre moyen pondéré d'actions en circulation augmenté du nombre d'actions qui résulterait de la levée des stocks options et du nombre d'actions gratuites susceptibles d'être attribuées.

Information sectorielle

Selon la norme IFRS 8, l'information sectorielle est fondée sur les données internes de gestion utilisées par la Direction.

Un secteur opérationnel est une composante de l'entité :

- correspondant à une activité pouvant générer des produits et pour laquelle des dépenses sont engagées, même lorsque ces produits et charges sont relatifs à d'autres composantes de l'entité ;
- dont les résultats opérationnels sont régulièrement examinés par le principal décideur opérationnel de l'entité afin de permettre l'allocation des ressources aux différents secteurs ainsi que l'évaluation de leurs performances ;
- pour laquelle une information financière distincte est disponible.

Les deux secteurs identifiés sont donc les « Services » et les « Logiciels » comme décrit précédemment.

20.3.6.5. Faits caractéristiques et périmètre de consolidation

Opérations juridiques

- Transmission universelle du patrimoine d'Infotel Ouest, filiale d'Infotel Conseil au 1^{er} janvier 2012. Cette opération juridique n'a pas d'incidence sur les comptes de la période.
- La société Empeiria a été acquise à 100 % à la date du 1^{er} janvier 2012 par la société Infotel Conseil.

(en milliers d'euros)	TOTAL		
	Valeur nette comptable	Ajustement juste valeur	Juste valeur
Immobilisations incorporelles	-	344	344
Actifs non courants	56	-	56
Actifs courants	374	-	374
Cash et équivalent	522	-	522
Passifs non courants	-51	-	-51
Passifs courants	-400	-	-400
Impôts différés	-	-115	-115
Actif net acquis	501	229	730
Prix payé à la date d'acquisition			1 500
Montant des ajustements de prix			0
Coût total du regroupement			1 500
Écart d'acquisition résiduel			770
Prix d'acquisition			- 1 500
Trésorerie acquise			+ 522
Flux nets de trésorerie liés à l'acquisition			-978

Liste des sociétés consolidées au 31 décembre 2012

Nom de la société	Siège social	N° SIREN	Méthode de consolidation	% de contrôle	% d'intérêt	Pays d'activité
Infotel SA	Tour Gallieni II - 36 av du Général de Gaulle 93170 Bagnolet	317 480 135	Société mère - tête de groupe			France
Infotel Conseil SAS	6 rue des Graviers 92200 Neuilly-sur-Seine	344 122 262	IG	100 %	100 %	France
Harwell Management SAS	40 rue de La Pérouse 75116 Paris	509 628 004	MEE	40 %	40 %	France
Infotel Business Consulting SAS	6 rue des Graviers 92200 Neuilly-sur-Seine	530 823 020	IG	55 %	55 %	France
Archive Data Software	1, rue Claude Chappe 69370 Saint Didier au Mont d'Or	518 038 542	MEE	33 %	33 %	France
Empeiria SAS	1 Boulevard de Valmy 59650 Villeneuve d'Ascq	478 064 876	IG	100 %	100 %	France
Infotel GmbH	Walter – Kolb Straße 9-11 60594 Frankfurt/Main	119 571 114 45	IG	100 %	100 %	Allemagne
Insoft Software GmbH	Derendorfer Straße 70 40479 Düsseldorf	10357360260	IG	100 %	100 %	Allemagne
Infotel Corporation	P.O Box 5158 Gulfport, 33737 Florida	592 644 116	IG	100 %	100 %	États-Unis
Infotel Monaco	21 boulevard d'Italie Monaco	01 S 03972	IG	100 %	100 %	Monaco

20.3.6.6. Notes sur l'état de la situation financière

Note 1 – Écarts d'acquisition

Tableau de variation des écarts d'acquisition

Les mouvements intervenus au cours de l'année 2012 sont les suivants :

	31/12/2011	Variation de périmètre	Augmentation	Diminution	31/12/2012
Infotel Conseil	9 200				9 200
Empeiria		770			770
Insoft Software GmbH	1 003				1 003
Total	10 203	770	-	-	10 973

Tests de dépréciation

L'évaluation des écarts d'acquisition est effectuée chaque année au 31 décembre ou plus fréquemment s'il existe des indices de perte de valeur.

La valeur d'usage de l'UGT est déterminée par la méthode des flux futurs actualisés (DCF) selon les principes suivants :

- les flux de trésorerie sont issus des prévisions d'exploitation arrêtées par la direction pour l'exercice à venir avec des prévisions de croissance pour les 3 années suivantes ;
- le taux d'actualisation est de 12 % ;
- la valeur terminale est calculée par sommation à l'infini des flux de trésorerie futurs actualisés, déterminés sur la base d'un flux normatif et d'un taux de croissance perpétuelle. Ce taux de croissance est en accord avec le potentiel de développement des marchés sur lesquels opère l'entité concernée, ainsi qu'avec sa position concurrentielle ;
- le taux de croissance à l'infini est de 2 %.

La valeur d'usage ainsi déterminée est comparée à la valeur contributive au bilan consolidé des actifs immobilisés, y compris l'écart d'acquisition. Une dépréciation est comptabilisée si cette valeur est inférieure à la valeur inscrite dans les comptes.

Au 31 décembre 2012, le test de valeur indique que les écarts d'acquisition ne sont pas surévalués et qu'en conséquence aucune dépréciation n'est à enregistrer.

Le business plan de l'UGT Infotel Conseil (y compris Empeiria ayant fait l'objet d'une Transmission Universelle de Patrimoine dans Infotel Conseil au 1^{er} janvier 2013) reflète un taux de croissance moyen du chiffre d'affaires de 4 % sur les 3 ans, et une amélioration de la marge liée à la maîtrise des frais de sous-traitance. Sur cette base, les seuils limites à partir desquels une dépréciation aurait pu être constatée sont un taux d'actualisation de 31,70 %, les autres hypothèses restant constantes.

Le business plan de l'UGT Insoft Software GmbH reflète un taux de croissance moyen du chiffre d'affaires de 3 % sur les 3 ans, et une marge équivalente liée à la maîtrise des frais notamment de personnel. Sur cette base, les seuils limites à partir desquels une dépréciation aurait pu être constatée sont un taux d'actualisation de 20 %, les autres hypothèses restant constantes.

Répartition des écarts d'acquisition par UGT

Le Groupe a retenu une segmentation en Unités Génératrices de Trésorerie (UGT) homogène avec l'organisation opérationnelle et le système de pilotage et de reporting. Le groupe est organisé de telle façon que chaque filiale est une UGT. Pour les besoins des tests de dépréciation, à compter de la date d'acquisition, le goodwill acquis dans un regroupement d'entreprises, doit être affecté à chacune des UGT de l'acquéreur ou à chacun des groupes d'UGT susceptible de bénéficier des synergies du regroupement d'entreprises, que d'autres actifs ou passifs de l'entreprise acquise soient ou non affectés à ces unités ou groupes d'unités.

Note 2 – Autres immobilisations incorporelles

(en milliers d'euros)	31/12/2011	Variation de périmètre	Augmentation	Diminution	31/12/2012
Immobilisations					
Relations clientèle	2 145	344			2 489
Frais de développement	4 282		1 573		5 855
Brevets et licences	264		218		482
Total	6 691	344	1 791		8 826
Amortissements					
Relations clientèle	924		375		1 299
Frais de développement	1 481		663		2 144
Brevets et licences	166		190		355
Total	2 571		1 228		3 798
IMMOBILISATIONS NETTES	4 120	344	564		5 028

Les frais de développement inscrits à l'actif du Groupe au cours de l'exercice correspondent aux projets Arcsys, Infoscope Oracle, Info Optimizer, HPU z/OS, HPU MP, Info Util, Info Recovery, Merge Backup, JIRA, Portail Web, DB/IQ, iDBA, Infoscope Sources, Infoscope Tests. Ils sont amortis sur la durée probable de vie du projet qui est généralement de 7 ans.

Note 3 – Immobilisations corporelles

(en milliers d'euros)	31/12/2011	Variation de périmètre	Augmentation	Diminution	31/12/2012
Immobilisations					
Constructions	31				31
Autres immobilisations	6 005	107	1 161	76	7 197
Total	6 036	107	1 161	76	7 228
Amortissements					
Constructions	14		4		17
Autres immobilisations	3 801	58	863	10	4 721
Total	3 815	58	868	10	4 738
IMMOBILISATIONS NETTES	2 222	49	293	66	2 490

Note 4 – Autres actifs financiers

Il s'agit principalement de dépôts de garantie.

Note 5 – Participations dans les sociétés mises en équivalence

(en milliers d'euros)	Valeur au 31/12/2011	Dividendes reçus	Résultat de la période	Autres	Valeur au 31/12/2012
Archive Data Software	56		1		57
Harwell Management	664	-122	115	28	685
Total	720	-122	116	28	742

Archive Data Software (données sociales 100 %) :

<i>(en milliers d'euros)</i>	31/12/2012	31/12/2011
Chiffre d'affaires	1 026	702
Résultat de l'exercice	2	17
Total bilan	1 032	574
Capitaux propres	169	168

Harwell Management (données sociales 100 %) :

<i>(en milliers d'euros)</i>	31/12/2012	31/12/2011
Chiffre d'affaires	4 137	5 110
Résultat de l'exercice	288	990
Total bilan	2 606	2 694
Capitaux propres	1 712	1730

Note 6 – Créances clients

<i>(en milliers d'euros)</i>	31/12/2012	31/12/2011
Clients et comptes rattachés	39 222	34 043
Clients douteux	85	85
Factures à établir	3 743	8 490
Dépréciations	-71	-71
Valeur nette	42 979	42 547

Ventilation des échéances des créances clients au 31/12/2012

Ventilation des échéances des créances clients au 31/12/2012	Total	dont non échues	dont échues depuis moins de 30 jours	dont échues depuis moins de 60 jours	dont échues depuis moins de 90 jours	dont échues depuis plus de 91 jours
Créances Clients	39 222	19 843	615	13 957	2 011	2 796
%	100 %	51 %	1 %	36 %	5 %	7 %

Ventilation des échéances des créances clients au 31/12/2011

Ventilation des échéances des créances clients au 31/12/2011	Total	dont non échues	dont échues depuis moins de 30 jours	dont échues depuis moins de 60 jours	dont échues depuis moins de 90 jours	dont échues depuis plus de 91 jours
Créances Clients	34 043	15 319	1 702	12 255	1 702	3 065
%	100 %	45 %	5 %	36 %	5 %	9 %

Note 7 – Autres créances

<i>(en milliers d'euros)</i>	31/12/2012	31/12/2011
Créances sociales et créances fiscales (hors impôt différé)	3 108	2 934
Créances diverses	0	13
Charges constatées d'avance	1 291	889
Avances et acomptes fournisseurs	15	1
Total	4 414	3 837
Actif d'impôt exigible (y compris CIR)	3 968	1 648

Note 8 – Besoin en fonds de roulement

<i>(en milliers d'euros)</i>	31/12/2012	31/12/2011	Variation totale	Variation de périmètre	Variation de l'exercice
Clients	42 979	42 547	+432	+352	+80
Fournisseurs	-14 728	-12 947	-1 781	-25	-1 756
Créances/dettes fiscales et sociales	-18 425	-18 258	-167	-375	+208
Autres créances/dettes	-5 384	-5 966	+582	+22	+560
Besoin en Fonds de Roulement	4 442	5 376	-934	-26	-907

Note 9 – Trésorerie et équivalents de trésorerie

<i>(en milliers d'euros)</i>	31/12/2012	31/12/2011
Valeurs mobilières de placement	0	0
Disponibilités	16 904	18 685
Trésorerie à l'actif	16 904	18 685
Découvert bancaire	0	-3
Trésorerie au passif	0	-3
Trésorerie nette	16 904	18 682

Note 10 – Instruments financiers actifs

<i>(en milliers d'euros)</i>	31/12/2012		Ventilation par catégorie d'instruments			
	Valeur au bilan	Juste valeur	Juste valeur en résultat	Actifs disponibles à la vente	Prêts et créances	Instruments Dérivés
Titres de participation	741	741	741			
Actifs financiers non courants	550	550			550	
Créances clients	42 979	42 979			42 979	
Autres créances	4 414	4 414			4 414	
Actifs d'impôts exigibles	3 968	3 968			3 968	
Trésorerie	16 904	16 904	16 904			
Total des actifs	69 556	69 556	17 645		51 911	

Note 11 – Capitaux propres

Évolution du capital

Le capital social d'Infotel s'élève au 31 décembre 2012 à 2 663 k€. Il est composé de 1 331 391 actions entièrement libérées d'une valeur nominale de 2 €.

Les mouvements intervenus au cours de l'exercice 2012 concernent les levées d'options de souscription d'actions : 700 actions ont été créées correspondant à une augmentation de capital de 1 400 € et à une prime d'émission de 26 110 €, soit un montant total de 27 510 €.

Plans d'options de souscription d'actions

Date du Conseil d'administration	24/05/2005 Plan n°11
Nombre total d'actions pouvant être souscrites	8 500
Nombre d'actions pouvant être souscrites par des mandataires sociaux	0
Prix d'exercice en euros	39,30
Point de départ d'exercice des options	24/05/2009
Date d'expiration	24/05/2012
Nombre d'options en circulation en début d'exercice	3 600
Attributions de l'exercice	0
Exercice des options au cours de l'exercice	700
Annulation d'options au cours de l'exercice	2 900
Nombre d'actions restant à exercer	0
Nombre total d'actions pouvant être souscrites	0
Nombres d'actions composant le capital social au 31/12/2012	1 331 391

Titres en auto-contrôle

Mouvements de titres	31/12/2012
Nombre de titres détenus à l'ouverture de l'exercice	11 571
Nombre de titres achetés	25 938
Nombre de titres vendus	(25 414)
Nombre de titres détenus en fin d'exercice	12 095

Valeurs des titres	31/12/2012
Valeurs des titres à l'ouverture de l'exercice	241 192
Achats des titres au cours de l'exercice	1 475 118
Cession des titres au cours de l'exercice	(1 442 964)
Valeur des titres à la clôture de l'exercice	273 346

Dividendes

L'assemblée générale d'Infotel réunie le 23 mai 2012 a décidé de distribuer un dividende de 2,25 € par action. Ce dividende a été mis en paiement le 1^{er} juin 2012. Les dividendes relatifs aux actions auto détenues sont constatés en moins des capitaux propres. Le montant net distribué est de 2 968 k€.

Note 12 – Provisions pour risques et charges

(en milliers d'euros)	31/12/2011	Variation de périmètre	Dotations	Utilisations	Reprises	31/12/2012
Litiges	280				114	166
Contentieux			27			27
Départ en retraite	641		182			823
Primes d'ancienneté	211		101			312
Total	1 132		310		114	1 330

Il existe une provision suite à un contrôle URSSAF à hauteur de 27 k€, dont le montant demandé par l'URSSAF est de 152 k€. La différence correspond au montant contesté par le groupe Infotel.

Les critères retenus pour déterminer le montant des engagements de retraite sont les suivants :

- Turn-over pour les salariés de moins de 56 ans :
 - 10 % pour les employés d'Infotel Conseil ;
- Turn-over pour les salariés de plus de 56 ans :
 - 0,4 % pour l'ensemble des employés du Groupe ;
- Taux d'actualisation : 3,10 % (taux retenu suite à une baisse importante des taux d'actualisation sur 2012 sur l'ensemble de la zone euro) ;
- Âge de départ : 67 ans ;
- Taux d'accroissement des salaires pour les salariés de moins de 56 ans : 2,5 % ;
- Pas d'accroissement des salaires prévu pour les salariés de plus de 56 ans.

Un contrat d'assurance des engagements retraite a été souscrit par le groupe auprès d'un organisme externe depuis le 1^{er} janvier 2004 pour les entités Infotel et Infotel Conseil. Le montant couvert au 31 décembre 2012 s'élève à 192 k€. La provision pour indemnités de fin de carrière s'établit à 823 k€, correspondant à la différence entre l'engagement total calculé selon les critères définis ci-dessus soit 1 015 k€ et la juste valeur des actifs du régime au 31 décembre 2012.

Aucun versement complémentaire n'a été effectué au cours de l'exercice aux organismes d'assurance.

La société a choisi de comptabiliser les écarts actuariels directement en résultat de la période.

Note 13 – Fournisseurs et autres passifs courants

Les dettes fournisseurs et les autres passifs courants se répartissent de la façon suivante :

<i>(en milliers d'euros)</i>	31/12/2012	31/12/2011
Fournisseurs	14 728	12 947
Dettes sociales et fiscales	21 529	21 192
Autres dettes	123	771
Produits constatés d'avance	6 567	6 098
Total	42 946	41 008

Toutes les dettes sont à moins d'un an.

Note 14 – Instruments financiers passifs

<i>(en milliers d'euros)</i>	31/12/2012		Ventilation par catégorie d'instruments			
	Valeur au bilan	Juste valeur	Juste valeur en résultat	Autres dettes	Dettes au coût amorti	Instruments dérivés
Autres passifs non courants	1 612	1 612		1 612		
Fournisseurs	14 728	14 728		14 728		
Autres dettes	28 222	28 222		28 222		
Passifs d'impôts exigibles	-	-		-		
Total des passifs	44 562	44 562		44 562		

Note 15 – Impôts différés

	31/12/2011	Variation de périmètre	Variation de la période	31/12/2012
Impôts différés actifs				
- lié aux avantages au personnel	284		94	378
- lié à la participation des salariés	366		-143	223
- lié aux autres différences temporelles	88		6	94
Total	738		-43	695

Impôts différés passifs				
- lié à l'élimination des provisions réglementées	1			1
- lié aux relations clientèle	201	115	-87	228
- lié au retraitement de la moins-value sur échange des titres	22			22
- lié aux autres différences temporelles	0			
- liés à la Cotisation sur la Valeur Ajoutée des Entreprises	0			0
Total	224	115	-87	251

20.3.6.7. Notes sur le compte de résultat consolidé

Note 16 – Chiffre d'affaires

Le chiffre d'affaires du Groupe est composé de deux activités :

- l'une liée aux services informatiques aux entreprises ;
- l'autre liée à l'édition de logiciels.

Des informations concernant le chiffre d'affaires sont communiquées dans la partie 20.3.6.8 sur l'information sectorielle.

Note 17 – Achats consommés

<i>(en milliers d'euros)</i>	2012	2011
Sous-traitance	52 813	46 898
Autres charges externes	7 323	6 212
Achats consommés	77	250
Total	60 213	53 360

Note 18 – Charges de personnel et effectif

L'effectif moyen du Groupe pour l'exercice clos le 31 décembre 2012 est de 1 024 salariés. Sur l'exercice 2011, l'effectif moyen du Groupe était de 961 salariés. Compte tenu de la nature de l'activité, le personnel est principalement composé de cadres.

<i>(en milliers d'euros)</i>	2012	2011
Rémunérations	45 205	39 102
Charges sociales	20 660	18 128
Participation des salariés aux résultats	667	1 097
Engagements au titre des indemnités de fin de carrière	477	220
Provision litige salarié	-166	-169
Charges liées aux plans d'options de souscription d'actions	0	0
Frais de développement activés	-2 424	-1 758
Crédit d'impôt recherche sur projets de développement non activées	-1 041	-1 058
Amortissement du crédit d'impôt recherche rattaché au frais de développement	-362	-301
Remboursements CPAM et FAFIEC	-201	-299
Total des charges de personnel	62 815	54 962

Le nombre d'heures totales du droit individuel à la formation du groupe s'élève à 72 345 h au 31 décembre 2012.

Note 19 – Résultat financier

<i>(en milliers d'euros)</i>	2012	2011
Rémunération des comptes à terme	164	209
Plus-values sur cession de VMP	87	84
Intérêts des comptes courants bancaires	-79	-61
Produits de trésorerie et d'équivalents de trésorerie	175	232
Gains de change	54	1
Pertes de change	-11	-49
Autres produits et charges financières	40	-48
Résultat financier	216	184

Note 20 – Impôts sur les résultats

La charge d'impôts constatée résulte de la prise en compte de :

<i>(en milliers d'euros)</i>	2012	2011
Impôt à payer au titre de l'exercice	1 399	3 027
Impôts différés IS	-44	-157
CVAE	1 225	1 141
Charge d'impôts	2 580	4 011

La preuve d'impôt est la suivante :

	2012	2011
Résultat net avant MEE	4 638	7 138
Charge d'impôts	2 580	4 011
Résultat avant impôt	7 218	11 149
Taux courant d'IS applicable à la société mère	33,33 %	33,33 %
Charge d'impôt théorique	2 406	3 716
TVS et amortissements non déductibles	13	13
Provision non déductible	14	17
QP frais et charges	50	72
Amortissement frais d'acquisition	-11	-11
Effets des crédits d'impôt et des subventions fiscales	-552	-466
Résultat Monaco	-71	-82
Mali de TUP Infotel Ouest	-90	0
Autres	1	-9
CVAE nette d'IS	820	761
Charge d'impôt comptabilisée	2 580	4 011

Note 21 – Intérêts minoritaires

Les intérêts minoritaires sont uniquement constitués par la société IBC. Cette société est détenue à 55 % par le Groupe.

Note 22 – Résultat par action

<i>(en milliers d'euros)</i>	2012	2011
Résultat net part du Groupe	4 674	7 427
Nombre d'actions composant le capital social	1 331 391	1 330 591
Dont actions propres détenues	12 095	11 571
Nombre moyen d'actions sur l'exercice	1 319 296	1 319 120
Résultat par action	3,51	5,63
Nombre moyen de stock options potentielles dilutives en circulation	0	1 242
Nombre moyen d'actions gratuites en circulation	0	0
Nombre moyen d'actions dilutives du capital social	0	1 242
Résultat dilué par action	3,51	5,58

20.3.6.8. Information sectorielle

L'activité du groupe Infotel se compose de deux secteurs, l'un relatif aux logiciels et le second relatif aux services.

État du résultat net de la période par secteur

(en milliers d'euros)	2012			2011		
	Logiciels	Services	Total	Logiciels	Services	Total
Chiffre d'affaires	7 000	127 265	134 266	7 301	116 191	123 492
Résultat opérationnel courant	1 164	5 838	7 002	3 591	7 375	10 966
Résultat net	707	4 047	4 754	2 482	5 030	7 512

Répartition du chiffre d'affaires par zones géographiques

	2012	%	2011	%
France	121 266	90,4 %	113 557	92 %
Europe	8 835	6,5 %	5 057	4 %
États-Unis	4 165	3,1 %	4 878	4 %
Total	134 266	100 %	123 492	100 %

Clients représentant plus de 10 % du chiffre d'affaires

Un seul client représente plus de 10 % du chiffre d'affaires consolidé.

Répartition des actifs par secteur

	31/12/2012		31/12/2011	
	Logiciels	Services	Logiciels	Services
Actifs non courants	6 256	14 083	5 680	12 584
Actifs courants	6 183	58 241	3 436	44 594
Total	12 439	72 324	9 116	57 178

20.3.6.9. Informations complémentaires

Facteurs de risques financiers

Risque de crédit

Concernant le risque de crédit relatif aux actifs financiers du Groupe, c'est-à-dire principalement les clients, l'exposition du Groupe est liée aux défaillances éventuelles des tiers concernés.

Les soldes clients font l'objet d'un suivi permanent. L'analyse de l'âge de ces actifs financiers échus et non dépréciés est présentée en « Note 6 : Clients et comptes rattachés » en page 101.

Risque de liquidité

Suivant la définition donnée par l'Autorité des marchés financiers, le risque de liquidité est caractérisé par l'existence d'un actif à plus long terme que le passif, et se traduit par l'incapacité de rembourser ses dettes à court terme en cas d'impossibilité de mobiliser son actif ou de recourir à de nouvelles lignes bancaires.

Le Groupe estime ne pas être exposé à ce risque compte tenu de son absence d'emprunt et de la trésorerie excédentaire dont elle dispose.

Risques de marché

a. Risque de taux d'intérêt

Le Groupe n'ayant aucun endettement financier, il n'est pas exposé à une évolution des taux d'intérêt.

b. Risque de change

Le risque de change concerne essentiellement les royalties IBM qui sont libellées en dollar et les facturations de redevances par le Groupe à la filiale américaine. Ce risque ne fait pas l'objet d'une couverture particulière.

Au 31 décembre 2012, la valeur nette comptable des actifs et passifs comptabilisés par les entités du Groupe dans une monnaie autre que l'euro s'élève à 864 kUSD ou 654 k€.

c. Risque sur actions

Les valeurs mobilières de placement détenues par le Groupe sont exclusivement constituées d'OPCVM monétaires. Le risque lié à l'évolution des marchés financiers est de ce fait limité.

Par ailleurs, Infotel détenait, au 31 décembre 2012, 12 095 de ses propres actions, pour un montant total de 273 345 €, soit un prix moyen d'achat de 22,59 €.

Engagements hors bilan

Les engagements sur location immobilière sont liés à l'engagement de payer des loyers selon la réglementation en vigueur des baux commerciaux, dits « 3-6-9 ». Les engagements sont valorisés en retenant l'engagement maximum.

(en milliers d'euros)	Moins d'un an	Entre 1 et 5 ans	Plus de 5 ans
Engagement au titre des baux commerciaux	3 030	12 120	3 966

À la connaissance du groupe Infotel, la présentation des engagements hors bilan n'omet pas l'existence d'un engagement hors bilan significatif selon les normes comptables en vigueur.

Honoraires des commissaires aux comptes

(en milliers d'euros)	Constantin	ACA	Constantin	ACA	FCA
	2012	2012	2011	2011	2011
Audit de la société Infotel SA					
Commissariat aux comptes	52	44	51	24	19
Missions accessoires					
Audit des filiales					
Commissariat aux comptes	37	37			
Missions accessoires	-				
Total	89	81	51	24	19

Passifs éventuels

À notre connaissance, il n'existe pas d'autres passifs pouvant avoir ou ayant eu dans le passé récent, une incidence significative sur l'activité, les résultats, la situation financière et le patrimoine de la société Infotel et de ses filiales.

Événements postérieurs à la date de clôture

- Infotel Conseil a décidé la dissolution par transmission universelle de patrimoine de sa filiale, Empeiria, à effet du 1^{er} janvier 2013.

Informations sur les transactions avec les parties liées

Rémunération des dirigeants

Le montant des rémunérations brutes allouées aux organes de direction et à raison des fonctions qu'ils exercent dans le groupe Infotel s'élève pour l'exercice 2012 à 1 034 k€.

Le Groupe n'a pris aucun engagement en matière d'avantages post carrières au profit de ses dirigeants (indemnité de départ en retraite, indemnité de rupture...).

Autres transactions

Il n'existe pas de transactions avec d'autres parties liées.

20.4. ÉTATS FINANCIERS SOCIAUX

20.4.1. Bilan Actif

<i>Montants en €</i>	Brut	Amortissements dépréciations	Net au 31/12/2012	Net au 31/12/2011
ACTIF				
Immobilisations incorporelles				
Frais de recherche et de développement	8 817 548	3 152 247	5 665 301	4 264 931
Concessions, brevets et droits assimilés	222 700	115 855	106 844	17 689
Immobilisations corporelles				
Constructions	31 278	17 084	14 194	17 321
Autres immobilisations corporelles	1 054 373	746 558	307 814	367 720
Immobilisations financières				
Participations et créances rattachées	8 577 853		8 577 853	8 577 853
Autres immobilisations financières	374 485		374 485	335 854
TOTAL ACTIF IMMOBILISÉ	19 078 236	4 031 745	15 046 491	13 581 367
Stocks				
Créances				
Clients et comptes rattachés	1 099 616		1 099 616	1 250 140
Fournisseurs débiteurs				5 472
État, Impôts sur les bénéfices	3 911 975		3 911 975	1 269 069
État, Taxes sur le chiffre d'affaires	455 422		455 422	551 645
Autres créances	32 618		32 618	35 081
Divers				
Avances et acomptes versés sur commandes				600
Disponibilités	2 975 862		2 975 862	4 652 216
Charges constatées d'avance	338 645		338 645	198 423
TOTAL ACTIF CIRCULANT	8 814 138		8 814 138	7 962 646
COMPTES DE RÉGULARISATION				
TOTAL ACTIF	27 892 374	4 031 745	23 860 629	21 544 013

20.4.2. Bilan Passif

<i>Montants en €</i>	Net au 31/12/2012	Net au 31/12/2011
PASSIF		
Capital social ou individuel	2 662 782	2 661 382
Primes d'émission, de fusion, d'apport, ...	7 410 179	7 384 069
Réserve légale	266 138	265 918
Autres réserves	393 591	393 591
Report à nouveau	4 543 125	1 903 328
Résultat de l'exercice	3 889 576	5 608 599
TOTAL CAPITAUX PROPRES	19 165 392	18 216 888
TOTAL AUTRES FONDS PROPRES		
TOTAL PROVISIONS POUR RISQUES ET CHARGES		
<i>Découverts et concours bancaires</i>	1 805	1 392
Emprunts et dettes auprès des établissements de crédits	1 805	1 392
Emprunts et dettes financières diverses - Associés	3 206 413	1 413 063
Dettes fournisseurs et comptes rattachés	846 423	1 207 473
<i>Organismes sociaux</i>	147 485	144 160
<i>État, Taxes sur le chiffre d'affaires</i>	66 058	78 509
<i>Autres dettes fiscales et sociales</i>	29 446	40 505
Dettes fiscales et sociales	242 989	263 175
Dettes sur immobilisations et comptes rattachés		22 584
Autres dettes	1	8 294
Produits constatés d'avance	397 607	411 144
TOTAL DETTES	4 695 238	3 327 125
TOTAL PASSIF	23 860 629	21 544 013

20.4.3. Compte de résultat

<i>Montants en €</i>	31/12/2012	31/12/2011
Produits d'exploitation		
Ventes de marchandises		
Production vendue (biens)		
Production vendue (services)	8 146 966	9 563 636
Chiffre d'affaires net	8 146 966	9 563 636
Production stockée		
Production immobilisée		
Subventions d'exploitation		
Reprises sur amortissements et provisions, transferts de charges	2 442 025	2 282 570
Autres produits	5	
Total des produits d'exploitation (I)	10 588 997	11 846 206
Charges d'exploitation		
Achats de marchandises		
Variation de stock		
Achat de matières premières et autres approvisionnements		
Variation de stock		
Autres achats et charges externes	6 696 416	6 111 990
Impôts, taxes et versements assimilés	177 995	317 171
Salaires et traitements	1 035 540	1 024 949
Charges sociales	377 681	378 391
Dotations d'exploitation :		
- Sur immobilisations : dotations aux amortissements	1 202 303	888 836
- Sur immobilisations : dotations aux provisions		
- Sur actif circulant : dotations aux provisions		
- Pour risques et charges : dotations aux provisions		
Autres charges	22	
Total des charges d'exploitation (II)	9 489 959	8 721 338
RÉSULTAT D'EXPLOITATION (I - II)	1 099 038	3 124 867
Quotes-parts de résultat sur opérations faites en commun		
Bénéfice attribué ou perte transférée (III)		
Perte supportée ou bénéfice transféré (IV)		
Produits financiers		
De participations	3 122 400	3 500 000
D'autres valeurs mobilières et créances de l'actif immobilisé		
Autres intérêts et produits assimilés	75 193	128 369
Reprises sur provisions et transfert de charges		
Différences positives de change	6 668	953
Produits nets sur cessions de valeurs mobilières de placement	34 975	26 374
Total des produits financiers (V)	3 239 237	3 655 697
Charges financières		
Dotations financières aux amortissements et provisions		
Intérêts et charges assimilés	1	
Différences négatives de change	445	6 142
Charges nettes sur cessions de valeurs mobilières de placement	26 277	40 652
Total des charges financières (VI)	26 724	46 795
RÉSULTAT FINANCIER (V - IV)	3 212 512	3 608 901
RÉSULTAT COURANT AVANT IMPÔTS (I-II+III-IV+V-VI)	4 311 551	6 733 769

.../...

	31/12/2012	31/12/2011
Produits exceptionnels		
Sur opérations de gestion	22 584	
Sur opérations en capital		
Reprises sur provisions et transferts de charges		
Total des produits exceptionnels (VII)	22 584	
Charges exceptionnelles		
Sur opérations de gestion	8 068	26
Sur opérations en capital		
Dotations exceptionnelles aux amortissements et provisions		
Total des charges exceptionnelles (VIII)	8 068	26
RÉSULTAT EXCEPTIONNEL (VII-VIII)	14 516	(26)
Participation des salariés aux résultats (IX)		
Impôts sur les bénéfices (X)	436 491	1 125 144
Total des produits (I+III+V+VII)	13 850 819	15 501 903
Total des charges (II+IV+VI+VIII+IX+X)	9 961 243	9 893 303
BÉNÉFICE OU PERTE	3 889 576	5 608 599

20.4.4. Annexe aux comptes annuels

1 Principes comptables

Les comptes annuels ont été établis et présentés conformément aux principes comptables généralement admis en France, dans le respect des principes de prudence et d'indépendance des exercices et en présumant de la continuité de l'exploitation. L'évaluation des éléments inscrits en comptabilité a été pratiquée par référence à la méthode du coût historique.

Ils ont été préparés en conformité avec les principes comptables et les règles et méthodes relatives aux comptes sociaux (règlement 99-03 du Comité de la Réglementation Comptable).

L'exercice couvre l'année civile 2012. Les notes et tableaux présentés ci-après font partie intégrante des comptes annuels.

En dehors de la rémunération et des dividendes, il n'existe aucune autre relation avec les dirigeants. Les informations avec les entreprises liées sont précisées au niveau de chacune des notes de l'annexe.

Changement de méthode

Aucun changement de méthode n'est intervenu au cours de l'exercice clos le 31 décembre 2012.

Utilisation d'estimations

Afin de préparer les états financiers en conformité avec les règles comptables appliquées en France, les dirigeants sont amenés à faire des estimations et prendre des hypothèses qui peuvent influencer sur les montants inscrits dans ces états financiers. Les résultats réels pourraient ultérieurement s'avérer différents de ces estimations.

Frais de développement

En application du règlement CRC n°2004-06, Infotel inscrit en immobilisations incorporelles les frais de développement des logiciels et les amortit sur la durée probable de vie des projets lorsque ceux-ci remplissent les critères d'activation définis par l'article 311-2 du PCG :

- la faisabilité technique nécessaire à l'achèvement de l'immobilisation incorporelle en vue de sa mise en service ou de sa vente ;
- l'intention d'achever l'immobilisation incorporelle et de l'utiliser ou de la vendre ;
- la capacité à l'utiliser ou à la vendre ;
- la façon dont l'immobilisation générera des avantages économiques futurs probables ;
- la disponibilité de ressource pour achever l'immobilisation ;
- la capacité à évaluer de façon fiable les dépenses attribuables à l'immobilisation au cours de son développement.

Les frais de développement sont amortis sur la durée probable de vie du projet qui est généralement de 7 ans. Les frais de développement ne répondant pas aux critères d'activation ainsi que les frais de recherche sont constatés directement en charges.

Logiciels

Les logiciels et droits d'usage acquis en pleine propriété sont comptabilisés en immobilisations et amortis linéairement sur leur durée d'utilisation.

Immobilisations corporelles

Les immobilisations corporelles sont comptabilisées à leur coût d'acquisition.

L'amortissement est calculé suivant selon la méthode linéaire sur une durée d'utilisation estimée pour les différentes catégories d'immobilisations.

Les durées d'amortissement généralement retenues sont les suivantes :

Agencements liés aux constructions	10 ans
Agencements et installations générales	4 à 10 ans
Mobilier et matériel de bureau	3 à 8 ans
Matériel informatique	3 ans
Matériel de transport	5 ans

Titres de participation

Les titres de participation sont inscrits à leur coût d'acquisition. Une provision pour dépréciation est comptabilisée si cette valeur est durablement supérieure à la valeur d'utilité. La valeur d'utilité est appréciée en fonction des perspectives de développement à moyen terme des participations ainsi que du retour sur investissement, évalués sur la base d'une actualisation des flux de trésorerie d'exploitation prévisionnels des sociétés concernées.

Créances

Les créances sont comptabilisées à leur valeur nominale. Au cas par cas, elles donnent lieu à la constitution de provision si leur recouvrement apparaît compromis.

Options de souscription d'actions ou d'achat d'actions (stock-options)

Les options de souscription d'actions attribuées aux employés du Groupe ne sont pas comptabilisées à la date de leur attribution mais donnent lieu, à la date d'exercice des options par les bénéficiaires, à une augmentation de capital correspondant au nombre d'actions remises à ces derniers.

Compte tenu des conditions d'émission de ces options (délai de levée d'option et prix d'exercice) Infotel n'est pas assujettie aux cotisations sociales sur les levées d'option.

Actions propres

Les actions propres acquises par la société sont comptabilisées en immobilisations financières. Elles font l'objet d'une provision pour dépréciation lorsque la valeur d'inventaire (basée sur le cours moyen de bourse du dernier mois avant la clôture de l'exercice) est inférieure au prix d'achat.

Engagements de retraite et autres avantages au personnel

L'effectif d'Infotel SA est constitué au 31 décembre 2012 de 5 personnes, tous mandataires sociaux.

Suivant les recommandations de l'AFEP et du MEDEF, les engagements de retraite et autres avantages au profit des dirigeants doivent être décidés par le Conseil d'administration. Le Conseil d'administration d'Infotel SA n'ayant pris aucun engagement de retraite ou autres en faveur des mandataires sociaux, aucune provision n'a été constituée.

Reconnaissance du revenu

Les règles de prise en compte du chiffre d'affaires sont les suivantes :

Vente de progiciels : le chiffre d'affaires est constaté lors de l'installation et au plus tard lors de la recette définitive.

Maintenance de progiciels : les factures émises au titre de la maintenance sont constatées *pro rata temporis* sur la durée du contrat et donnent lieu à la comptabilisation de produits constatés d'avance.

Royalties IBM : Le chiffre d'affaires est constitué de royalties IBM dont la comptabilisation trimestrielle s'effectue lors de l'encaissement. Une provision est constituée en fin de période. En l'absence d'information de la part d'IBM à la date de publication du chiffre d'affaires, cette provision est déterminée, par prudence, en prenant en compte le montant le plus faible de royalties perçu au cours des quatre derniers trimestres.

Le groupe **Infotel** ne réalise pas de chiffre d'affaires avec des pays présentant des risques économiques particuliers.

2 Faits caractéristiques de l'exercice

Un contrôle Urssaf a eu lieu au cours de l'exercice dont le redressement est non significatif.

3 Notes annexes sur les comptes

Les chiffres reportés relatifs au bilan sont en euros et ceux pour le compte de résultat en k€.

a) Capitaux propres

Ils ont évolué comme suit au cours de l'exercice :

En €	31/12/2011	Augmentation	Diminution	31/12/2012
Capital	2 661 382	1 400		2 662 782
Primes d'émission	7 384 069	26 110		7 410 179
Réserve légale	265 918	220		266 138
Autres réserves	393 591			393 591
Report à nouveau	1 903 328	4 543 125	1 903 328	4 543 125
Résultat de l'exercice précédent	5 608 599		5 608 599	
Résultat de l'exercice		3 104 916		3 104 916
TOTAL	18 216 887	7 675 771	7 511 927	18 380 731

Les variations du capital, primes d'émission et réserves résultent essentiellement des éléments suivants :

- augmentation de capital de 1 400 € suite à la levée de 700 options de souscription d'actions. Consécutivement, le poste « primes d'émission » a été augmenté d'un montant de 26 110 € ;
- distribution d'un dividende de 2,25 € par action, soit un montant total de 2 994 054 € et 2 968 582 € après élimination des dividendes sur actions propres.

Le capital social, intégralement libéré, est composé de 1 331 391 actions d'une valeur nominale de 2 €.

Tableau de suivi des options de souscription

Date du Conseil d'administration	24/05/2005 Plan n°11
Nombre total d'actions pouvant être souscrites	8 500
Nombre d'actions pouvant être souscrites par des mandataires sociaux	0
Prix d'exercice en euros	39,30
Point de départ d'exercice des options	24/05/2009
Date d'expiration	24/05/2012
Nombre d'options en circulation en début d'exercice	3 600
Attributions de l'exercice	
Exercice des options au cours de l'exercice	700
Annulation d'options au cours de l'exercice	2 900
Nombre d'actions restant à exercer	0
Nombre total d'actions pouvant être souscrites	0
Nombres d'actions composant le capital social au 31/12/2012	1 331 391

b) Immobilisations incorporelles

Les variations des immobilisations incorporelles, en valeurs brutes, sont les suivantes :

En €	31/12/2011	Augmentation	Diminution	31/12/2012
Logiciels acquis	51 700	171 000		222 700
Frais de développement	6 393 387	2 424 161		8 817 548
TOTAL	6 445 086	2 595 161		9 040 248

Les frais de développement immobilisés au titre de l'exercice 2012 s'élèvent à 2 424 161 € et sont relatifs aux projets suivants : Arcsys, Infoscope ORACLE, Info Optimizer, HPU z/OS, HPU MP, Info Recovery, Merge Backup, Info-Util, JIRA, Portail Web, DB/IQ, iDBA, Infoscope Tests, Infoscope Sources.

Les variations des amortissements sont les suivantes :

<i>En €</i>	31/12/2011	Augmentation	Diminution	31/12/2012
Logiciels acquis	34 011	81 845		115 856
Frais de développement	2 128 456	1 023 791		3 152 247
TOTAL	2 162 467	1 105 636		3 268 103

e) Immobilisations corporelles

Les variations des immobilisations corporelles, en valeurs brutes, sont les suivantes :

<i>En €</i>	31/12/2011	Augmentation	Diminution	31/12/2012
Agencements	31 278			31 278
AAI	476 969	2 450		479 419
Matériel de transport	87 929			87 929
Matériel de bureau	455 840	31 185		487 025
TOTAL	1 052 016	33 635		1 085 651

Les variations des amortissements sont les suivantes :

<i>En €</i>	31/12/2011	Augmentation	Diminution	31/12/2012
Agencements	13 956	3 128		17 084
AAI	186 697	42 798		229 495
Matériel de transport	87 929			87 929
Matériel de bureau	378 392	50 742		429 135
TOTAL	666 974	96 398		763 643

d) Immobilisations financières

Les variations des immobilisations financières, en valeurs brutes, sont les suivantes :

<i>En €</i>	31/12/2011	Augmentation	Diminution	31/12/2012
Titres de participation	8 577 853			8 577 853
Actions propres	241 192	32 153		273 345
Dépôts de garantie	94 662	6 479		101 141
TOTAL	8 913 707	38 632		8 952 339

Les actions propres détenues dans le cadre des programmes de rachat sont au nombre de 10 663 actions pour une valeur unitaire de 18,02 € d'une part et de 1 432 actions pour une valeur unitaire de 55,40 € d'autre part, soit 12 095 actions propres détenues au 31 décembre 2012.

e) Clients et comptes rattachés

Les créances clients correspondent aux factures émises et non payées à la clôture de l'exercice, ces dernières correspondant aux licences livrées et aux prestations de maintenance effectuées à la date de clôture de l'exercice.

Les factures à établir s'élèvent au 31 décembre 2012 à 611 342 €, correspondant pour la totalité aux royalties à facturer à IBM pour ses ventes du quatrième trimestre 2012, calculées selon la méthode décrite ci-dessus.

Les créances clients envers les entreprises liées s'élèvent à 431 231 € au 31 décembre 2012.

f) Autres créances

<i>En €</i>	31/12/2012	31/12/2011
Impôt sur les sociétés	3 911 975	1 269 069
Taxe sur la valeur ajoutée	455 422	551 645
Autres créances	32 618	0
Compte courant d'intégration fiscale	0	35 081
TOTAL	4 400 015	1 855 795

La créance d'impôt sur les sociétés est notamment liée aux effets de l'intégration fiscale et des crédits d'impôts.

g) Charges constatées d'avance

Elles s'élèvent à 338 645 € au 31 décembre 2012. Elles concernent uniquement des charges d'exploitation (loyers, assurance, entretien,...). Elles étaient de 198 423 € à l'issue de l'exercice précédent.

h) Tableau d'échéance des créances

<i>En €</i>	Montant brut	Échéances à moins d'un an	Échéances à plus d'un an
Créances de l'actif immobilisé			
Créances rattachées à des participations	0		
Prêts	0		
Autres	374 485	81 197	293 288
Créances de l'actif circulant			
Créances clients	1 099 616	1 099 616	
Autres	4 354 082	4 354 082	
Charges constatées d'avance	338 645	338 645	
Total	6 166 828	5 873 540	293 288

Les autres créances à moins d'un an sont relatives aux actions propres détenues dans le cadre du contrat de liquidités.

i) Emprunts et dettes financières diverses

La société n'a eu recours à aucun emprunt.

Les dettes financières s'élèvent au 31 décembre 2012 à 3 206 413 € contre 1 413 063 € au 31 décembre 2011. Il s'agit uniquement des acomptes versés par les filiales françaises dans le cadre de l'intégration fiscale.

j) Fournisseurs et comptes rattachés

Les factures à recevoir totalisent au 31 décembre 2012 un montant de 171 160 €. Elles représentent des frais généraux, dont l'échéance est à moins d'un an.

Les dettes envers les entreprises liées s'élèvent à 379 779 €.

k) Dettes fiscales et sociales

Les dettes fiscales et sociales s'analysent comme suit (en €) :

<i>En €</i>	2012	2011
Personnel	0	0
Organismes sociaux	147 485	144 160
TVA	66 058	78 509
Autres impôts	29 446	40 505
TOTAL	242 989	263 174

Les dettes fiscales et sociales sont toutes à échéance à moins d'un an.

l) Produits constatés d'avance

Au 31 décembre 2012, les produits constatés d'avance pour 397 607 € correspondent à l'étalement *pro rata temporis* des contrats de maintenance et des royalties versés par notre filiale Infotel Corp. Ils s'élevaient à 411 144 € à la clôture de l'exercice précédent.

m) Tableau d'échéance des dettes

<i>En k€</i>	Montant brut	Échéances à moins d'un an	Échéances à plus d'un an	Échéances à plus de 5 ans
Emprunts et dettes financières diverses	3 208	3 208		
Dettes fournisseurs	846	846		
Dettes fiscales et sociales	243	243		
Dettes sur immobilisations	0	0		
Autres dettes	0	0		
Produits constatés d'avance	398	398		
Total	4 695	4 695	-	-

n) Produits d'exploitation

La ventilation du chiffre d'affaires par zone géographique est la suivante :

<i>En k€</i>	2012	2011
Hors groupe France	1 156	1 647
Hors groupe USA	3 642	4 261
Hors groupe Europe	100	250
Hors groupe Export (autres)	32	50
SOUS TOTAL HORS GROUPE	4 930	6 208
Groupe France	2 726	2 839
Groupe USA :	487	481
Groupe Europe :	4	35
SOUS TOTAL GROUPE	3 217	3 355
TOTAL	8 147	9 564

Infotel SA opère sur un seul secteur d'activité, la commercialisation de progiciels. Pour la mise en place de ces derniers, elle peut être amenée à réaliser de manière occasionnelle des prestations de service. Au 31 décembre 2012, ces prestations s'élèvent à 50 k€ contre 45 k€ en 2011.

La facturation intragroupe concerne :

- pour la France, les honoraires de management du Groupe et la formation du personnel des filiales dont Infotel SA a le contrôle ;
- pour l'Europe et les USA, les royalties liées à la vente des produits Infotel à l'étranger.

o) Résultat financier

Les produits financiers s'élèvent à 3 239 k€ contre 3 656 k€ l'exercice précédent et sont composés de dividendes reçus, d'intérêts sur des comptes à terme en euros ou en dollars, de gain de change et de plus-values sur VMP ou actions propres.

En 2012, la société a reçu 3 000 k€ de dividendes par Infotel Conseil et 122 k€ par Harwell Management.

Les charges financières s'élèvent en 2012 à 27 k€ contre 47 k€ en 2011. Elles correspondent principalement à des moins-values sur cession d'actions propres.

p) Risques de change

La société mère supporte le risque de change sur les facturations intragroupe et sur le revenu réalisé avec le client IBM. Les filiales d'Infotel à l'étranger facturent leurs prestations en monnaie locale.

La part du chiffre d'affaires pouvant être touchée par une variation du dollar US est d'environ 4 129 k€ soit 50 % du chiffre d'affaires de la société.

q) Impôts sur les bénéfices

La charge d'impôts nette d'Infotel SA sur les bénéfices s'élève pour l'exercice 2012 à 437 k€ contre 1 125 k€ en 2011, déterminée conformément aux règles fiscales et aux taux en vigueur.

Infotel SA est tête d'un groupe d'intégration fiscale composée de la société Infotel Conseil. L'intégration fiscale a généré une économie d'impôt sur les sociétés de 39 k€ constatée dans les comptes d'Infotel SA.

Accroissements et allègements de la dette future d'impôt

<i>En euros</i>	Montant
Accroissements de la dette future d'impôt	
Amortissement dérogatoire	
Provisions pour hausse des prix	
Plus-values à réintégrer	
Autres éléments	
Total	-
Allègements de la dette future d'impôt	
Provisions pour congés payés	
Provisions et charges à payer non déductibles	13 242
Autres éléments	
Total	13 242

4. Effectifs de fin de période

Infotel a un effectif au 31 décembre 2012 de 5 personnes, toutes mandataires sociaux.

5. Rémunération des organes de direction

Le montant des rémunérations brutes allouées aux organes de direction et à raison des fonctions qu'ils exercent dans le groupe Infotel s'élève pour l'exercice 2012 à 1 034 k€.

Aucune avance ou crédit n'a été alloué aux dirigeants de la Société au cours de l'exercice 2012.

6. Honoraires des commissaires aux comptes

Les honoraires des commissaires aux comptes en fonction pour l'exercice 2012 s'élèvent à 97 k€.

7. Engagements

Engagements de retraite et autres avantages

Il n'a été mis en place ni régime additif, ni régime différentiel donnant lieu à versements futurs de pension complémentaire aux retraités d'Infotel, soit en prestations définies, soit en cotisations définies.

Conformément à la loi du 4 mars 2004, relative à la formation professionnelle tout au long de la vie et au dialogue social, les salariés d'Infotel bénéficient d'un droit individuel à la formation. Les droits acquis par les salariés de la société au titre du droit individuel à la formation sont nuls.

Engagements financiers reçus ou donnés (y compris crédit-bail)

Néant

À la connaissance de la Société, la présentation des engagements n'omet pas l'existence d'un engagement hors bilan significatif selon les normes comptables en vigueur.

8. Événements postérieurs à la clôture

Aucun événement postérieur à la clôture n'est à signaler.

9. Liste des filiales et participations

La société Infotel SA est la société mère du groupe Infotel.

k€	Infotel Conseil	Infotel Monaco	Infotel Corp.	Infotel GmbH	Infotel Business Consulting	Archive Data Software	Insoft Software GmbH	Harwell Management
Capital	20 000	150	1	26	60	150	50	180
Capitaux propres (hors capital social et avant résultat)	11 503	124	178	21	190	17	335	1 244
Pourcentage de détention	100 %	100 %	100 %	100 %	55 %	33 %	100 %	40 %
Valeur brute comptable des titres détenus	6 269	128	1	26	33	50	2 000	72
Valeur nette comptable des titres détenus	6 269	128	1	26	33	50	2 000	72
Prêts et avances consentis	0	0	0	0	0	0	0	0
Cautions données en faveur de la filiale	0	0	0	0	0	0	0	0
Chiffres d'affaires hors taxes	129 579	1 022	524	6	1 707	1 026	1 215	4 138
Résultat	3 650	212	2	(7)	178	2	217	288
Dividendes encaissés par la société au cours de l'exercice	3 000	0	0	0	0	0	0	122

Toutes les sociétés clôturent leurs comptes annuels au 31 décembre 2012. Toutes les données sont relatives à l'année 2012.

Les données relatives à Infotel Corp. ont été converties aux cours suivants :

- cours moyen de 0,7781 € pour le compte de résultat et 0,76 € pour les capitaux propres.

20.5. RAPPORTS DES COMMISSAIRES AUX COMPTES

20.5.1. Rapport des Commissaires aux comptes sur les comptes consolidés

Exercice clos le 31 décembre 2012

Aux actionnaires,

En exécution de la mission qui nous a été confiée par votre Assemblée générale, nous vous présentons notre rapport relatif à l'exercice clos le 31 décembre 2012, sur :

- le contrôle des comptes consolidés de la société Infotel, tels qu'ils sont joints au présent rapport ;
- la justification de nos appréciations ;
- la vérification spécifique prévue par la loi.

Les comptes consolidés ont été arrêtés par le Conseil d'administration. Il nous appartient, sur la base de notre audit, d'exprimer une opinion sur ces comptes.

I. Opinion sur les comptes consolidés

Nous avons effectué notre audit selon les normes d'exercice professionnel applicables en France ; ces normes requièrent la mise en œuvre de diligences permettant d'obtenir l'assurance raisonnable que les comptes consolidés ne comportent pas d'anomalies significatives. Un audit consiste à vérifier, par sondages ou au moyen d'autres méthodes de sélection, les éléments justifiant des montants et informations figurant dans les comptes consolidés. Il consiste également à apprécier les principes comptables suivis, les estimations significatives retenues et la présentation d'ensemble des comptes. Nous estimons que les éléments que nous avons collectés sont suffisants et appropriés pour fonder notre opinion.

Nous certifions que les comptes consolidés de l'exercice sont, au regard du référentiel IFRS tel qu'adopté dans l'Union européenne, réguliers et sincères et donnent une image fidèle du patrimoine, de la situation financière, ainsi que du résultat de l'ensemble constitué par les personnes et entités comprises dans la consolidation.

II. Justification des appréciations

En application des dispositions de l'article L. 823-9 du Code de commerce relatives à la justification de nos appréciations, nous portons à votre connaissance les éléments suivants :

- Le paragraphe « Reconnaissance du chiffre d'affaires » de la note 3.4. de l'annexe expose les règles et méthodes comptables relatives à la prise en compte du chiffre d'affaires.
Dans le cadre de notre appréciation des règles et principes comptables suivis par votre société, nous avons vérifié le caractère approprié de la méthode comptable précisée ci-dessus ainsi que les informations fournies dans les notes de l'annexe aux comptes consolidés et nous nous sommes assurés de leur correcte application.
- Votre société procède systématiquement à chaque clôture, à un test de dépréciation des écarts d'acquisition et des actifs immobilisés, selon les modalités décrites dans la note 1 « Écarts d'acquisition » de la partie 4 de l'annexe.
Nous avons examiné les modalités de mise en œuvre de ces tests de dépréciation ainsi que les prévisions de flux de trésorerie et les hypothèses utilisées, et avons vérifié que cette note donne une information appropriée.
Dans le cadre de nos appréciations, nous nous sommes assurés du caractère raisonnable de ces estimations.

Les appréciations ainsi portées s'inscrivent dans le cadre de notre démarche d'audit des comptes consolidés, pris dans leur ensemble, et ont donc contribué à la formation de notre opinion exprimée dans la première partie de ce rapport.

III. Vérification spécifique

Nous avons également procédé, conformément aux normes d'exercice professionnel applicables en France, à la vérification spécifique prévue par la loi des informations relatives au groupe données dans le rapport de gestion.

Nous n'avons pas d'observation à formuler sur leur sincérité et leur concordance avec les comptes consolidés.

Paris et Neuilly-sur-Seine, le 26 avril 2013

Les Commissaires aux comptes

Audit Consultants Associés

Jacques Rabineau

Constantin Associés

Member of Deloitte Touche Tohmatsu Limited

Jean-Paul Seguret

20.5.2. Rapport des Commissaires aux comptes sur les comptes annuels

Exercice clos le 31 décembre 2012

Aux actionnaires,

En exécution de la mission qui nous a été confiée par votre assemblée générale, nous vous présentons notre rapport relatif à l'exercice clos le 31 décembre 2012, sur :

- le contrôle des comptes annuels de la société Infotel, tels qu'ils sont joints au présent rapport
- la justification de nos appréciations ;
- les vérifications et informations spécifiques prévues par la loi.

Les comptes annuels ont été arrêtés par le Conseil d'administration. Il nous appartient, sur la base de notre audit, d'exprimer une opinion sur ces comptes.

I. Opinion sur les comptes annuels

Nous avons effectué notre audit selon les normes d'exercice professionnel applicables en France ; ces normes requièrent la mise en œuvre de diligences permettant d'obtenir l'assurance raisonnable que les comptes annuels ne comportent pas d'anomalies significatives. Un audit consiste à vérifier, par sondages ou au moyen d'autres méthodes de sélection, les éléments justifiant des montants et informations figurant dans les comptes annuels. Il consiste également à apprécier les principes comptables suivis, les estimations significatives retenues et la présentation d'ensemble des comptes. Nous estimons que les éléments que nous avons collectés sont suffisants et appropriés pour fonder notre opinion.

Nous certifions que les comptes annuels sont, au regard des règles et principes comptables français, réguliers et sincères et donnent une image fidèle du résultat des opérations de l'exercice écoulé ainsi que de la situation financière et du patrimoine de la société à la fin de cet exercice.

II. Justification des appréciations

En application des dispositions de l'article L. 823-9 du Code de commerce relatives à la justification de nos appréciations, nous portons à votre connaissance les éléments suivants :

- La note « Frais de développement » du paragraphe « 1. Principes comptables » de l'annexe expose les critères d'activation retenues à cette égard. La note « Reconnaissance du revenu » du même paragraphe, présente les règles et méthodes comptables relatives à la prise en compte du chiffre d'affaires.
Dans le cadre de notre appréciation des règles et principes comptables suivis par votre société, nous avons vérifié le caractère approprié des méthodes comptables utilisées ainsi que les informations fournies dans les notes de l'annexe des comptes annuels et nous nous sommes assurés de leur correcte application.
- Comme décrit dans la note « Titres de participation » du paragraphe « 1. Principes comptables » de l'annexe, les titres immobilisés sont évalués à leur coût d'acquisition. Une provision pour dépréciation est constatée lorsque la valeur d'utilité de la participation devient durablement inférieure à son coût d'acquisition. La valeur d'utilité est appréciée en fonction des perspectives de développement à moyen terme des participations et notamment par référence aux flux futurs de la trésorerie d'exploitation actualisés.
Nos travaux ont consisté à apprécier les données et les hypothèses sur lesquelles se fondent les valeurs d'utilité déterminées et à revoir les calculs effectués par votre société.
Dans le cadre de nos appréciations, nous nous sommes assurés du caractère raisonnable de ces estimations.

Les appréciations ainsi portées s'inscrivent dans le cadre de notre démarche d'audit des comptes annuels, pris dans leur ensemble, et ont donc contribué à la formation de notre opinion exprimée dans la première partie de ce rapport.

III. Vérifications et informations spécifiques

Nous avons également procédé, conformément aux normes d'exercice professionnel applicables en France, aux vérifications spécifiques prévues par la loi.

Nous n'avons pas d'observation à formuler sur la sincérité et la concordance avec les comptes annuels des informations données dans le rapport de gestion du Conseil d'administration et dans les documents adressés aux actionnaires sur la situation financière et les comptes annuels.

Concernant les informations fournies en application des dispositions de l'article L.225-102-1 du Code de commerce sur les rémunérations et avantages versés aux mandataires sociaux ainsi que les engagements consentis en leur faveur, nous avons vérifié leur concordance avec les comptes ou avec les données ayant servi à l'établissement de ces comptes et, le cas échéant, avec les éléments recueillis par votre société auprès des sociétés contrôlant votre société ou contrôlées par elle. Sur la base de ces travaux, nous attestons l'exactitude et la sincérité de ces informations.

En application de la loi, nous nous sommes assurés que les diverses informations relatives aux prises de participation et de contrôle et à l'identité des détenteurs du capital et des droits de vote vous ont été communiquées dans le rapport de gestion.

Paris et Neuilly-sur-Seine, le 26 avril 2013

Les Commissaires aux comptes

Audit Consultants Associés

Jacques Rabineau

Constantin Associés

Member of Deloitte Touche Tohmatsu Limited

Jean-Paul Seguret

20.5.3. Rapport spécial des Commissaires aux comptes sur les conventions et engagements réglementés

Exercice clos le 31 décembre 2012

Aux actionnaires,

En notre qualité de Commissaires aux comptes de votre société, nous vous présentons notre rapport sur les conventions et engagements réglementés.

Il nous appartient de vous communiquer, sur la base des informations qui nous ont été données, les caractéristiques et les modalités des conventions et engagements dont nous avons été avisés ou que nous aurions découverts à l'occasion de notre mission, sans avoir à nous prononcer sur leur utilité et leur bien-fondé ni à rechercher l'existence d'autres conventions et engagements. Il vous appartient, selon les termes de l'article R.225-31 du Code de commerce, d'apprécier l'intérêt qui s'attachait à la conclusion de ces conventions et engagements en vue de leur approbation.

Par ailleurs, il nous appartient, le cas échéant, de vous communiquer les informations prévues à l'article R. 225-31 du Code de commerce relatives à l'exécution, au cours de l'exercice écoulé, des conventions et engagements déjà approuvés par l'assemblée générale.

Nous avons mis en œuvre les diligences que nous avons estimé nécessaires au regard de la doctrine professionnelle de la Compagnie nationale des commissaires aux comptes relative à cette mission. Ces diligences ont consisté à vérifier la concordance des informations qui nous ont été données avec les documents de base dont elles sont issues.

Conventions et engagements soumis à l'approbation de l'assemblée générale

Conventions et engagements autorisés au cours de l'exercice écoulé

En application de l'article L.225-40 du Code de commerce, nous avons été avisés des conventions et engagements suivants qui ont fait l'objet de l'autorisation préalable de votre Conseil d'administration dans sa séance du 23 mai 2012.

1/ Contrat de sous-traitance avec Infotel Conseil :

- Nature de la convention : exécution par Infotel Conseil de développement de logiciels dont Infotel SA conserve la propriété ;
- Personnes concernées : Madame Josyane Muller ; Monsieur Jean-Marie Meyer ;
- Impact financier : Infotel Conseil re-facture à Infotel SA 120 % des charges salariales afférentes. Le montant correspondant a été de 2 185 109 euros au titre de l'exercice 2012.

2/ Contrat de prestations de services et d'animation avec Infotel Conseil :

- -Nature de la convention : assistance à la gestion et à l'administration d'Infotel conseil de la part d'Infotel SA ;
- Personnes concernées : Madame Josyane Muller ; Monsieur Jean-Marie Meyer ;
- Impact financier : Infotel SA facture à Infotel Conseil une prestation annuelle de 2 400 000 euros (200 000 euros par mois), ce qui a été le cas au titre de l'exercice 2012.

3/ Contrat de redevances avec Infotel Corporation :

- Nature de la convention : distribution et maintenance aux USA par Infotel Corporation de logiciels appartenant à Infotel SA,
- Personnes concernées : Monsieur Bernard Lafforet ; Monsieur Michel Koutchouk ;
- Impact financier : Infotel Corporation reverse à Infotel SA une redevance égale à 8 % du chiffre d'affaires ainsi généré. Cette redevance s'est élevée à 486 501 euros au titre de l'exercice 2012.

4/ Contrat de redevances avec Infotel GmbH :

- Nature de la convention : distribution et maintenance en Allemagne par Infotel GmbH de logiciels appartenant à Infotel SA ;
- Personne concernée : Madame Josyane Muller ;
- Impact financier : Infotel GmbH reverse à Infotel SA une redevance égale à 70 % du chiffre d'affaires ainsi généré. Cette redevance s'est élevée à 3 906 euros au titre de l'exercice 2012.

Conventions et engagements déjà approuvés par l'Assemblée générale

Convention de trésorerie non rémunérée avec la société Infotel Corporation

Une convention de trésorerie a été conclue entre Infotel et Infotel Corporation, pour une durée indéterminée, permettant aux deux sociétés de pratiquer entre elles de façon permanente et systématique des opérations de trésorerie ; étant observé que les avances de trésorerie seront consenties par l'une ou l'autre des deux sociétés dans le cadre de ladite convention et ne donneront lieu à aucune rémunération..

Au 31 décembre 2012, le compte courant de trésorerie avec la société Infotel Corporation présente un solde nul.

Paris et Neuilly-sur-Seine, le 26 avril 2013

Les Commissaires aux comptes

Audit Consultants Associés

Jacques Rabineau

Constantin Associés

Member of Deloitte Touche Tohmatsu Limited

Jean-Paul Seguret

20.6. DATE DES DERNIÈRES INFORMATIONS FINANCIÈRES

Le dernier exercice pour lequel les informations financières ont été vérifiées est l'exercice clos le 31 décembre 2011.

20.7. INFORMATIONS FINANCIÈRES INTERMÉDIAIRES

La Société publie des informations financières tous les trimestres. La dernière concerne les résultats de l'exercice 2012 publiée le 13 mars 2013. Ces informations ont été examinées et auditées par les commissaires aux comptes.

20.8. POLITIQUE DE DISTRIBUTION DES DIVIDENDES

La Société a la volonté de verser des dividendes, sans toutefois avoir arrêté une politique ferme en matière de répartition de ses bénéfices entre dividendes et financement des activités. Depuis son introduction en Bourse, **Infotel** a toujours procédé à la distribution d'un dividende.

Ces dividendes se sont élevés, au titre des exercices précédents, à :

- 2009 : dividende par action de 2 € ;
- 2010 : dividende par action de 2,50 €.
- 2011 : dividende par action de 2,25 € ;

Le Conseil d'administration proposera à l'Assemblée générale du 22 mai 2013 le versement d'un dividende de 2 € par action,

Les dividendes non réclamés dans un délai de 5 ans à compter de la date de mise en paiement seront prescrits au profit de l'État (article 2277 du Code Civil).

20.9. PROCÉDURES JUDICIAIRES ET D'ARBITRAGE

À ce jour, il n'existe pas de procédure gouvernementale, judiciaire ou d'arbitrage, y compris toute procédure dont la Société a connaissance, qui est en suspens ou dont elle est menacée, susceptible d'avoir ou ayant eu au cours des 12 derniers mois des effets significatifs sur la situation financière ou la rentabilité de la Société.

20.10. CHANGEMENT SIGNIFICATIF DE LA SITUATION FINANCIÈRE OU COMMERCIALE

Néant.

21. INFORMATIONS COMPLÉMENTAIRES

21.1. CAPITAL SOCIAL

Au 31 décembre 2012, le capital social est de 2 662 782 € divisé en 1 331 391 actions de 2 euros chacune.

21.1.1. Évolution du capital depuis la création de la Société

Date	Nature de l'opération	Augmentation du capital	Prime d'apport ou d'émission	Nombre total d'actions	Nominal des actions	Montant du capital
31 décembre 1979	Constitution	150 000 F	0	1 500	100 F	150 000 F
3 juin 1982	Incorporation de réserves	450 000 F	0	1 500	400 F	600 000 F
7 juin 1983	Incorporation de réserves	1 800 000 F	0	1 500	1 600 F	2 400 000 F
17 juin 1987	Incorporation de réserves	900 000 F	0	1 500	2 200 F	3 300 000 F
17 juin 1987	Division du nominal par 22		0	33 000	100 F	3 300 000 F
30 mai 1988	Incorporation réserves	1 200 000 F	0	45 000	100 F	4 500 000 F
31 décembre 1992	Apports en numéraire (1)	14 800 F	525 F	45 148	100 F	4 514 800 F
31 décembre 1995	Apports en numéraire (1)	33 200 F	525 F	45 480	100 F	4 548 000 F
8 juillet 1998	Incorporation de réserves	4 548 000 F	0	90 960	100 F	9 096 000 F
8 juillet 1998	Division du nominal par 10		0	909 600	10 F	9 096 000 F
21 janvier 1999	Apports en numéraire	2 550 000 F	165,99 F	1 164 600	10 F	11 646 000 F
31 mai 2001	Incorporation de réserves	3 632 550 F	0	1 164 600	13,11 F	15 278 550 F
31 décembre 2003	Apports en numéraire (1)	4 000 €	7,91 €	1 166 600	2 €	2 233 200 €
31 décembre 2004	Apports en numéraire (1)	17 000 €	7,91 €	1 175 100	2 €	2 350 200 €
31 décembre 2005	Apports en numéraire (1)	22 160 €	24,58 €	1 186 180	2 €	2 372 360 €
31 décembre 2006	Apports en numéraire (1)	7 876 €	28,46 €	1 204 140	2 €	2 408 280 €
31 décembre 2007	Apports en numéraire (1)	30 040 €	24,75 €	1 219 160	2 €	2 438 320 €
23 mai 2008	Incorporation de réserves (2)	70 480 €	0	1 254 400	2 €	2 508 800 €
31 décembre 2008	Apports en numéraire (1)	33 760 €	28,34 €	1 271 280	2 €	2 542 560 €
12 octobre 2009	Incorporation de réserves (2)	106 770 €	0	1 324 665	2 €	2 649 330 €
12 octobre 2009	Apports en numéraire (1)	252 €	28 €	1 324 791	2 €	2 649 582 €
31 décembre 2009	Apports en numéraire (1)	200 €	33,50 €	1 324 891	2 €	2 649 782 €
31 décembre 2010	Apports en numéraire (1)	9 400 €	21,94 €	1 329 591	2 €	2 659 182 €
31 décembre 2011	Apports en numéraire (1)	2 200 €	35,91 €	1 330 691	2 €	2 661 382 €
31 décembre 2012	Apports en numéraire (1)	1 400 €	37,30 €	1 331 391	2 €	2 662 782 €

(1) souscription de salariés bénéficiaires d'un plan d'options de souscription d'actions.

(2) attribution définitive d'actions gratuites.

Les actions et les actifs de la Société ne font l'objet d'aucun nantissement.

21.1.2. Actions autorisées non encore émises

Assemblée	Type de délégation	Montant autorisé	Délai	Montant utilisé
25 mai 2011	Émission d'actions et de valeurs mobilières	1 300 000 euros	24 juillet 2014	0
23 mai 2012	Rachat d'actions propres	10 % du capital de la société calculé au jour de la décision d'achat, déduction faite des éventuelles actions revendues dans le cadre de la présente autorisation	22 novembre 2013	0

Au 31 décembre 2012, il n'existe aucune action dilutive non émise susceptible de représenter une dilution potentielle du capital social à cette date.

21.1.3. Actions non représentatives du capital

Il n'existe pas d'actions non représentatives du capital.

21.1.4. Actions autodétenues

Conformément à l'article L. 225-209 du Code de commerce sur les sociétés commerciales, l'assemblée générale peut autoriser la Société à acheter en Bourse ses propres actions à concurrence d'un montant maximal de 10 % des actions composant le capital social, en vue d'animer le marché ou la liquidité de l'action, par le biais d'un prestataire d'investissement, effectuer des opérations de croissance externe, annuler les actions acquises, les attribuer aux titulaires de valeurs mobilières donnant accès au capital ou les attribuer à des salariés et mandataires sociaux dans le cadre d'options d'achat d'actions, d'attributions gratuites d'actions ou d'un plan d'épargne d'entreprise.

Toute autorisation de l'Assemblée générale doit fixer les conditions de l'opération, et notamment les prix maximaux d'achat et le délai dans lequel l'acquisition pourra être faite, n'excédant pas dix-huit mois.

Dans ce cadre, les assemblées générales statuant sur les comptes des exercices 2001, 2002, 2003, 2004, 2005, 2006, 2007, 2008, 2009, 2010 et 2011 ont accordé de telles autorisations.

Au 31 décembre 2012, la Société détenait 12 095 actions de 2 € de valeur nominale chacune, représentant une valeur comptable de 273 milliers d'euros.

L'Assemblée générale du 23 mai 2012 a autorisé le Conseil d'administration à acquérir en Bourse un nombre maximum d'actions correspondant à 10 % du capital social de la société calculé au jour de la décision d'achat, déduction faite des éventuelles actions revendues pendant la durée de l'autorisation, conformément aux dispositions de l'article L. 225-209 du Code de commerce et a fixé le prix maximum d'achat à 94 euros.

Cette autorisation est valable pour une durée de dix-huit mois. Elle annule et remplace celle donnée par l'Assemblée générale du 25 mai 2011.

Cette autorisation n'a donné lieu à aucun achat d'actions propres dans le cadre du programme de rachat, et ce, entre le 23 mai 2012 et le 12 mars 2013. Au 31 décembre 2012, la Société détenait 12 095 actions propres dont 10 663 actions rachetées dans le cadre du programme de rachat et 1 432 actions dans le cadre du contrat de liquidité.

Les opérations effectuées au titre du contrat de liquidité conclu avec la société Gilbert Dupont, entre le 1^{er} janvier 2012 et le 31 décembre 2012 sont les suivantes :

	Quantité	CUMP	Montant brut
Achat	25 938	56,8709 €	1.475.118,92 €
Vente	25 414	55,9931 €	1.423.007,80 €

21.1.5. Valeurs mobilières complexes

Il n'existe pas de valeurs mobilières convertibles, échangeables ou assorties de bons de souscription.

21.1.6. Droits d'acquisition et/ou d'obligation au capital non libéré

Il n'existe pas de droit d'acquisition et/ou d'obligation attaché au capital souscrit, mais non libéré.

21.1.7. Options ou accords conditionnels pour les membres du Groupe

Il n'existe pas de parts de capital appartenant à un membre du Groupe faisant l'objet d'une option ou d'un accord conditionnel ou inconditionnel.

21.1.8. Historique du capital social

Voir le tableau ci-dessus au paragraphe 21.1.1 « Évolution du capital depuis la création de la Société » en page 131.

21.2. ACTE CONSTITUTIF ET STATUTS

21.2.1. Objet social

L'article 3 des statuts définit l'objet de la Société comme suit :

« La Société a pour objet, tant en France qu'à l'étranger, et dans les domaines suivants :

- tout conseil et prestations de services en informatique et télématique ;
- l'analyse, la programmation, la réalisation et la vente de logiciels ;
- l'activité de conseil, d'expertise et d'audit en ce qui concerne l'achat de matériel informatique, le développement de programmes d'application ou de systèmes et l'organisation des départements informatiques ;
- l'assistance à la réalisation de réseaux de télétransmission ;
- la formation du personnel ;
- la location, la vente de matériel électronique ou de son usage partiel ;
- et, généralement, toutes opérations industrielles, commerciales, immobilières, mobilières ou financières se rattachant directement ou indirectement en totalité ou en partie à l'un quelconque des objets ci-dessus spécifiés et à tous objets similaires ou connexes. »

21.2.2. Membres des organes d'administration et de direction

Les articles 16, 17 et 20 des statuts définissent respectivement la composition du Conseil d'administration, son organisation et sa direction et la Direction générale comme suit :

Article 16 - CONSEIL D'ADMINISTRATION

1 - Sauf dérogations légales, la Société est administrée par un Conseil d'administration de trois membres au moins et de dix-huit membres au plus.

2 - En cours de vie sociale, les administrateurs sont nommés ou renouvelés par l'assemblée générale ordinaire. Toutefois, en cas de fusion, des nominations d'administrateurs peuvent être effectuées par l'assemblée générale extraordinaire statuant sur l'opération.

3 - La durée des fonctions des administrateurs est de SIX années.

Ces fonctions prennent fin à l'issue de l'assemblée générale ordinaire qui statue sur les comptes de l'exercice écoulé et tenue dans l'année au cours de laquelle expire le mandat de l'administrateur intéressé.

Les administrateurs sont rééligibles. Ils peuvent être révoqués à tout moment par l'assemblée générale ordinaire.

4 - Nul ne peut être nommé administrateur si, ayant dépassé l'âge de 75 ans sa nomination a pour effet de porter à plus d'un tiers des membres du Conseil le nombre d'administrateurs ayant dépassé cet âge. Si cette proportion est dépassée, l'administrateur le plus âgé est réputé démissionnaire d'office à l'issue de l'assemblée générale ordinaire statuant sur les comptes de l'exercice au cours duquel le dépassement aura lieu.

5 - Les administrateurs peuvent être des personnes physiques ou des personnes morales. Les administrateurs personnes morales doivent, lors de leur nomination, désigner un représentant permanent qui est soumis aux mêmes conditions et obligations et qui encourt les mêmes responsabilités que s'il était administrateur en son nom propre, le tout sans préjudice de la responsabilité solidaire de la personne morale qu'il représente.

Lorsque la personne morale administrateur met fin au mandat de son représentant permanent, elle doit notifier sans délai à la Société, par lettre recommandée, sa décision ainsi que l'identité de son nouveau représentant permanent. Il en est de même en cas de décès ou de démission du représentant permanent.

6 - En cas de vacance par décès ou démission d'un ou plusieurs sièges d'administrateurs, le Conseil d'administration peut, entre deux assemblées générales, procéder à des nominations à titre provisoire en vue de compléter l'effectif du Conseil. Ces nominations doivent intervenir obligatoirement dans les trois mois de la vacance, lorsque le nombre des administrateurs est devenu inférieur au minimum statutaire, sans toutefois être inférieur au minimum légal.

Les nominations provisoires ainsi effectuées par le Conseil sont soumises à ratification de la plus prochaine assemblée générale ordinaire. À défaut de ratification, les délibérations prises et les actes accomplis restent cependant valables.

Lorsque le nombre d'administrateurs devient inférieur au minimum légal, les administrateurs restant en fonctions doivent convoquer immédiatement l'assemblée ordinaire en vue de compléter l'effectif du Conseil.

L'administrateur nommé en remplacement d'un autre ne demeure en fonction que pour la durée restant à courir du mandat de son prédécesseur.

7 - Les administrateurs personnes physiques ne peuvent exercer simultanément dans plus de cinq Conseils d'administration ou de surveillance de sociétés anonymes ayant leur siège en France métropolitaine, sauf les exceptions prévues par la loi.

8 - Un salarié de la Société ne peut être nommé administrateur que si son contrat correspond à un emploi effectif. Il ne perd pas le bénéfice de ce contrat de travail. Le nombre des administrateurs liés à la Société par un contrat de travail ne peut dépasser le tiers des administrateurs en fonction.

Article 17 – ORGANISATION ET DIRECTION DU CONSEIL D'ADMINISTRATION

1 - Le Conseil d'administration élit parmi ses membres personnes physiques un président et détermine sa rémunération. Il fixe la durée des fonctions du président qui ne peut excéder celle de son mandat d'administrateur.

2 - Nul ne peut être nommé président du Conseil d'administration s'il est âgé de plus de 75 ans. Si le président en fonction vient à dépasser cet âge, il est réputé démissionnaire d'office.

3 - Le président représente le Conseil d'administration. Il organise et dirige les travaux de celui-ci, dont il rend compte à l'assemblée générale. Il veille au bon fonctionnement des organes de la Société et s'assure, en particulier, que les administrateurs sont en mesure de remplir leur mission.

4 - En cas d'absence ou d'empêchement du président, le Conseil d'administration désigne le Président de la réunion.

5. Le Conseil d'administration nomme un secrétaire qui peut être choisi, soit parmi les administrateurs, soit en dehors d'eux. Il est remplacé par simple décision du Conseil.

Article 20– DIRECTION GÉNÉRALE

Modalités d'exercice

Conformément à l'article L. 225-51-1 du Code de commerce, la direction générale de la Société est assumée sous sa responsabilité, soit par le président du Conseil d'administration, soit par une autre personne physique nommée par le Conseil d'administration et qui prend le titre de Directeur général.

Le choix entre ces deux modalités d'exercice de la direction générale est effectué par le Conseil d'administration. La délibération du Conseil relative au choix de la modalité d'exercice de la direction générale est prise à la majorité des administrateurs présents ou représentés. Le choix du Conseil d'administration est porté à la connaissance des actionnaires et des tiers dans les conditions prévues par la réglementation en vigueur.

L'option retenue par le Conseil d'administration reste valable aussi longtemps que le Conseil d'administration ne décide pas de changement de la modalité de l'exercice de la direction générale.

Le changement de la modalité d'exercice de la direction générale n'entraîne pas une modification des statuts.

Direction générale

En fonction de la modalité d'exercice retenue par le Conseil d'administration, le Président ou le Directeur général assure sous sa responsabilité la direction générale de la Société.

Le Directeur général est nommé par le Conseil d'administration qui fixe la durée de son mandat, détermine sa rémunération et, le cas échéant, les limitations de ses pouvoirs.

Pour l'exercice de ses fonctions, le Directeur général doit être âgé de moins de 75 ans. Lorsqu'en cours de mandat, cette limite d'âge aura été atteinte, le Directeur général est réputé démissionnaire d'office et il est procédé à la désignation d'un nouveau Directeur général.

Le Directeur général est révocable à tout moment par le Conseil d'administration. La révocation du Directeur général non président peut donner lieu à des dommages intérêts si elle est décidée sans juste motif.

Pouvoirs du Directeur général

Le Directeur général est investi des pouvoirs les plus étendus pour agir en toute circonstance au nom de la Société. Il exerce ces pouvoirs dans la limite de l'objet social, et sous réserve des pouvoirs expressément attribués par la loi aux assemblées générales et au Conseil d'administration.

Il représente la Société dans ses rapports avec les tiers. La Société est engagée même par les actes du Directeur général qui ne relèvent pas de l'objet social, à moins qu'elle ne prouve que le tiers savait que l'acte en cause dépassait cet objet ou qu'il ne pouvait l'ignorer compte tenu des circonstances, étant précisé que la seule publication des statuts ne peut suffire à constituer cette preuve.

Directeurs généraux délégués

Sur proposition du Directeur général, que cette fonction soit assumée par le président du Conseil d'administration ou par une autre personne, le Conseil d'administration peut nommer une ou plusieurs personnes physiques chargées d'assister le Directeur général avec le titre de Directeurs généraux délégués.

Le nombre maximum de Directeurs généraux délégués est fixé à cinq.

En accord avec le Directeur général, le Conseil d'administration détermine l'étendue et la durée des pouvoirs accordés aux Directeurs généraux délégués et fixe leur rémunération.

À l'égard des tiers, le Directeur général délégué ou les Directeurs généraux délégués disposent des mêmes pouvoirs que le Directeur général.

En cas de cessation des fonctions ou d'empêchement du Directeur général, les Directeurs généraux délégués conservent, sauf décision contraire du Conseil d'administration, leurs fonctions et leurs attributions jusqu'à la nomination d'un nouveau Directeur général.

Les Directeurs généraux délégués sont révocables, sur proposition du Directeur général, à tout moment. La révocation des Directeurs généraux délégués peut donner lieu à des dommages intérêts si elle est décidée sans justes motifs.

21.2.3. Droits, privilèges et restrictions attachés aux actions

Chaque action donne droit dans les bénéfices et l'actif social à une part proportionnelle à la quotité du capital qu'elle représente. Les actionnaires ne sont responsables des pertes qu'à concurrence de leurs apports. Les droits et obligations attachés à l'action suivent le titre dans quelque main qu'il passe. La propriété d'une action comporte de plein droit adhésion aux statuts et aux décisions des assemblées générales.

Les héritiers, créanciers, ayants droit ou autres représentant d'un actionnaire ne peuvent requérir l'apposition de scellés sur les biens et valeurs de la Société, ni en demander le partage ou la licitation. Ils ne peuvent en aucun cas s'immiscer dans les actes de son administration. Ils doivent pour l'exercice de leurs droits s'en remettre aux inventaires sociaux et aux décisions des assemblées générales.

Chaque fois qu'il sera nécessaire de posséder plusieurs actions pour exercer un droit quelconque, ou encore en cas d'échange, de regroupement ou d'attribution d'actions, ou en conséquence d'une augmentation ou d'une réduction du capital, d'une fusion ou de toute autre opération, les titulaires d'actions isolées ou en nombre inférieur à celui requis ne pourront exercer ce droit qu'à la condition de faire leur affaire personnelle du regroupement et, le cas échéant, de l'achat ou de la vente des actions nécessaires.

Sauf interdiction légale, il sera fait masse, au cours de l'existence de la Société ou lors de sa liquidation, entre toutes les actions des exonérations et imputations fiscales ainsi que de toutes taxations susceptibles d'être supportées par la Société, avant de procéder à toute répartition ou remboursement, de telle manière que, compte tenu de la valeur nominale et de leur jouissance respectives, les actions de même catégorie reçoivent la même somme nette.

Droits de vote double

Cependant il existe également des actions à droit de vote double. L'assemblée générale du 8 juillet 1998 a décidé de conférer un droit de vote double à toutes les actions entièrement libérées pour lesquelles il est justifié d'une inscription nominative depuis deux ans au moins au nom du même actionnaire, ainsi qu'aux actions nominatives attribuées à un actionnaire, en cas d'augmentation de capital par incorporation de réserves, bénéfices ou primes d'émission, à raison d'actions anciennes pour lesquelles il bénéficie de ce droit. Au terme de cette décision, le délai de détention permettant l'attribution d'un droit de vote double court de manière rétroactive à compter de l'assemblée générale du 8 juillet 1998. Ce droit de vote double cesse de plein droit pour toute action convertie au porteur ou transférée en pleine propriété.

En application de l'article 27 des statuts, le droit de vote double peut être supprimé par une décision de l'assemblée générale extraordinaire et après ratification de l'assemblée spéciale des actionnaires, propriétaires des actions de la catégorie concernée.

Au 31 mars 2013 le nombre d'actions à droit de vote double s'élève à 755 873.

21.2.4. Modifications des droits des actionnaires

Toute modification des droits des actionnaires envisageables concerne l'acquisition de droit de vote double (cf. paragraphe 21.2.3 ci-dessus).

21.2.5. Convocation aux assemblées générales ordinaires et extraordinaires

La convocation, la tenue et le vote en assemblées générales s'effectuent conformément à la loi. L'assemblée générale se compose de tous les actionnaires titulaires d'au moins une action, lesquels exercent leur droit de vote dans les conditions fixées par les statuts. Le droit d'assister ou de se faire représenter à l'assemblée est subordonné à l'inscription de l'actionnaire sur les registres de la Société cinq jours avant la date de l'assemblée. L'assemblée générale est présidée par le président du Conseil d'administration ou par un membre du Conseil d'administration délégué à cet effet par le Conseil ou, à défaut, par une personne désignée par l'Assemblée. Les

fonctions de scrutateur sont remplies par deux membres de l'assemblée disposant du plus grand nombre de voix, et acceptant ces fonctions. Le bureau désigne un secrétaire qui peut être choisi en dehors des actionnaires. Les délibérations de l'assemblée générale sont constatées par des procès-verbaux conformément à la législation. Les assemblées générales ordinaires et extraordinaires, statuant dans les conditions de quorum et de majorité prescrites par les dispositions qui les régissent respectivement, exercent les pouvoirs qui leur sont attribués par la législation.

En cas d'appel public à l'épargne, un avis de réunion contenant les indications prévues par l'article 130 du décret du 23 mars 1967 est publié au Balo au moins trente jours avant la réunion de l'assemblée des actionnaires.

21.2.6. Changement de contrôle

Il n'existe dans les statuts aucune disposition qui pourrait avoir pour effet de retarder, de différer ou d'empêcher un changement de son contrôle.

21.2.7. Franchissements des seuils

Les statuts de la Société ne prévoient pas de déclaration de seuils autres que ceux prévus par les dispositions légales en vigueur.

En conséquence, tout actionnaire qui viendrait à détenir directement ou indirectement, au sens des dispositions de l'article 233-7 du Code de commerce, un nombre d'actions qui représenterait un pourcentage de participation au moins égal aux seuils légaux suivants : 5 %, 10 %, 15 %, 20 %, 25 %, 33,33 %, 50 %, 66,66 %, 90 %, 95 % du capital social, devrait informer la Société du nombre d'actions qu'il possède dans un délai de quinze jours à compter du franchissement de l'un de ces seuils.

En cas de non-respect de cette obligation, les actions excédant la fraction qui aurait dû être déclarée seront privées du droit de vote dans les conditions et limites prévues par la loi.

Tout actionnaire, dont la participation au capital deviendrait inférieure à l'un des seuils susvisés, est également tenu d'en informer la Société dans le même délai de quinze jours.

21.2.8. Modifications du capital social

Les statuts ne prévoient aucune condition plus stricte que celles prévues par la loi en cas de modification du capital social, qu'il s'agisse d'une augmentation ou d'une diminution.

Il convient de respecter les conditions énoncées par la loi.

22. CONTRATS IMPORTANTS

Non applicable

23. INFORMATIONS PROVENANT DE TIERS, DÉCLARATIONS D'EXPERTS ET DÉCLARATIONS D'INTÉRÊTS

Non applicable

24. DOCUMENTS ACCESSIBLES AU PUBLIC

Les documents juridiques concernant la Société peuvent être consultés au siège social :
Tour Gallieni II
36, avenue du Général-de-Gaulle
93175 Bagnolet Cedex.

Les informations concernant la Société sont disponibles sur son site Internet à l'adresse : www.infotel.com.

On peut, en particulier, y consulter :

- le calendrier d'information financière ;
- les communiqués de presse ;
- les rapports annuels ;
- les notes d'analyse ;
- les questions des actionnaires.

24.1. CALENDRIER DE COMMUNICATION FINANCIÈRE

À titre indicatif, le calendrier de communication financière 2013 est le suivant :

- | | |
|---------------------------|---|
| • 30 janvier 2013 | Chiffre d'affaires 4 ^e trimestre 2012 |
| • 13 mars 2013 matin | Résultats annuels 2012 audités |
| • 13 mars 2013 matin | Réunion d'analystes |
| • 15 mai 2013 | Chiffre d'affaires 1 ^{er} trimestre 2013 |
| • 22 mai 2013 après-midi | Assemblée générale des actionnaires |
| • 31 juillet 2013 | Chiffre d'affaires 2 ^e trimestre 2013 |
| • 29 août 2013 | Résultats 1 ^{er} semestre 2013 audités |
| • 18 septembre 2013 matin | Réunion d'analystes |
| • 30 octobre 2013 | Chiffre d'affaires 3 ^e trimestre 2013 |
| • 29 janvier 2014 | Chiffre d'affaires 4 ^e trimestre 2013 |

25. INFORMATIONS SUR LES PARTICIPATIONS

Le paragraphe 7.2.11 en page 38 détaille les informations sur les participations.

26. INFORMATIONS NON FINANCIÈRES

Non applicable

